◀路幹線

盛京時報

陰曆十月十八日
昭和五年十二月七日
中日紀元紙本刊

發行人 佐原篤介
編輯人 菊池貞二
印刷人 石原庄太郎
發行所 盛京時報社 奉天城西町九番地
大阪市北區堂島濱通一丁目 盛京時報支社
哈爾賓道外 盛京時報支社

（中華郵政局特准掛號認爲新聞紙類）（明治三十九年十月四日第三種郵便物認可）

民國十九年十二月七日 星期日（日曜） THE SHENG CHING SHIH PAO 第七千五百二十二號 （二）

時論

宜側重政治

報載。蔣主席將於數日內出發濟漢。實行剿匪。此與張副司令北返平津。結束北方善後問題者。殆爲同時內定之任務。關於北方善後。與張副司令之責任所在。昨已略舉要點。而蔣君此次巡視剿共能否徹底與否？尤有絕大關係。故重論之。中國今日居治人階級爲軍事上之領袖者。蔣張兩君而已。其下將領偏裨。固得與二君比肩。此即無位秩上之表示。事實上觀察。亦復爾爾。同時國內亂象。咸爲軍事。待指揮待收束者。不知凡幾。蔣君謙懷若谷。不居其全功。而以收拾北方計畫。託於張君。令其執行。是則張君自當感覺對於北方責任之重大。然同時蔣君亦何可不知其對於長江上下游責任之爲尤重大也。長江上下游各省。爲現代中國最繁庶稠密之地域。財力文化。均有相當發達。此爲中外所知。蠶軍破湘入贛。定都金陵。以成北伐全功。全賴根據地之豐足。然長江流域。較北方早入黨治。殆近兩年。此四五年間之南方。民生何如？建設幾何？除卻上海游資加多物質享用加厚外。其湘贛閩粵各地。逃罹共禍。不知若干次。遠者不必言。最近若長沙之劫。凡十日。吉安之死者達二萬人。民間苦痛。姑不置論。而以黨國根據地與首都周圍各省之秩序。長此起伏擾沸。其所含危機如何？乃極應識者之研究也。以剿匪剿共言。可以云前此皆有名無實。不必再談。一切當視蔣主席此度。督師爲標準。三個月至六個月。可以肅清。於是所謂步步爲營之圍攻。所謂進攻不力之連坐法。所謂以飛機轟炸匪巢。所謂各地大舉清鄉實行團防等。皆爲軍事上應有之策畫。誠然。誠然。若以上述計畫。徹底實行。匪患當可稍減。但若謂治匪之術。已盡於此。則恐尚未盡然。政治爲清本之策。蔣主席之訓詞。已自言之。吾人所望於蔣主席今度出巡者。亦即在此。第一。須切實致求政治之原理。對於長江上下游之黨政各部分組織。加以改革。第二。須切實屏除貪污。尤其須切實屏除反覆阿諛之人物。毋爲所障蔽。第三。須立時豁免一切苛捐雜稅。及酌免正當稅捐若干。以蘇民困。第四。須舉行墾殖。以及農村道路上。種種建設。以容納失業者。第五。須切實改革教育獎勵學術思想。以使青年多得向上之自由發展。而懲貪斥佞。減稅薄捐。尤爲當務之急。此乃政治上方案之部分。比較上能防匪患之擴大。故願蔣主席於軍事上勝利之區域。同時以實心實行此數事。吾人推論及茲。以爲張副司令對於北方之善後方法。實亦不外此數端。北方匪共。雖不若南方之甚。而在物質與文化上。則久爲落伍者。民衆之待拯。尤亟於南方。苟蔣張兩君規劃之際。能多側重於政治。而不全以軍事。爲統一之大道。則其任務必各可告成功也已。

出版法全文（續）

共六章四十四條

▲第五章行政處分

第廿二條、不爲第七條之聲請登記或就應登記之事項、爲不實之陳述、而發行新聞紙或雜誌者、省政府或市政府得於其爲合法之聲請登記前停止該新聞紙或雜誌之發行、

第廿三條、內政部認出版載有第十九條、各欵所列事項之一、或違背第廿一條所定禁止或限制之事項者、得指明該事項禁止出版品之出售及散布、並得於必要時扣押之、依前項規定、扣押之出版品、如經發行人之請求、得於除去該事項後返還之、第一項所定其情節輕微者、得由內政部予以糾正或警告、

第廿四條、國外發行之新聞紙或雜誌、受前條第一項處分者、內政部得禁止其進口、依前規項定禁止進口之新聞紙及雜誌、省政府或市政府得於其進口時扣押之、

第廿五條、違背第四十一條第一項之禁止、而發行新聞紙或雜誌者、省政府或市政府得扣押之、

第廿六條、扣押書籍或其他出版品時、如認爲必要者、得並扣押其底版、依前項規定、扣押之底版、準用第二十三條第二項之規定、

▲第六章罰則

第二十七條、不爲第七條或第八條之聲請、登記而發行新聞紙或雜誌者、處二百圓以下之罰金、

第二十八條、第十條各欵所列之人發行或編輯新聞紙或雜誌者、處二圓下罰金、

第二十九條、發行人違反第十一條、第一項之規定者處百圓以下之罰金、

第三十條、出版品無第十二條或第十六條所定之記載或記載不實者、處發行人以二百圓以下之罰金、

第卅一條、發行人違反第十三條之規定不寄送新聞紙或雜誌著作人處百圓以下之罰金、

第卅二條、編輯人違反第十四條之規定者、處二百圓以下之罰金、

第卅三條、發行人違反第十五條之規定不寄送書籍或其他出版品者、處百圓以下之罰金、

第卅四條、印刷人或發行人違反第十八條之規定者、處百圓以下之罰金、

第卅五條、違反第十九條之規定者、處發行人編輯人著作人印刷人以一年以下有期徒刑拘役、或一千元以下之罰金、但其他法律規定有較重之處罰者、依其規定、

第卅六條、違背第廿一條所定之禁止或限制者、處發行人編輯人及著作人及印刷人以一年以下有期徒刑拘役、或一千元以下之罰金、

第卅七條、出版品爲新聞紙或雜誌時、著作人受第卅五條之處罰者、以對於其事項之登載署名負責者爲限、受第卅八條之處罰之著作人亦同、

第卅八條、違背第二十二條所定之停止發行命令發行新聞紙或雜誌者、處二百元以下之罰金、

第卅九條、發行人違背第二十三條所定之禁止者、處一年以下有期徒刑拘役、或千元以下之罰金、其知情而出售或散布該項出版品者、處六月以下有期徒刑拘役、或五百元以下之罰金違背第二十四路第一項所定之禁止及知情而輸出售或散布該項出版品者、準用前項、規定分別處罰、

第四十條、妨害第二十三條第一項第二十四條第二十六條所定扣押處分之執行者、處六月以下有期徒刑、或五百圓以下之罰金、

第四十一條、因新聞紙或雜誌所載事項依第三十五條所定之處罰、而其情節重大者得禁止其新聞紙或雜誌之發行、發行人違背前項所定之禁止者、處一年以下有期徒刑拘役、或千圓以下之罰金、其知情而出售散布該項新聞紙雜誌者、處六月以下有期徒刑拘役、或五百圓以下之罰金、

第四十二條、本法所定各罪不適用刑法累犯及併合論罪之規定、

第四十三條、本法所定各罪之起訴權、逾一年而不行使者、因時效而消滅、第三十五條第三十六條之罪、其起訴權之時效期限自發行日起算、

▲附則

第四十四條、本法自公布日施行、

梁汝舟談閻錫山行程

南京訊云、梁汝舟對本報記者談話如下、閻百川先生、自上月五日發出下野通電後、即離太原移居河邊村。本定早日出洋、償其夙願、顧以山西善後問題重要、非能一蹴即可解決、因此特派溫靜庵、及余赴接洽、同時商震亦與中央往返電商、近山西善後、已有頭緒、張副司令亦迭有電來、謂担保出國安全、因此閻公出洋計劃完全決定、趙次隴先生、極願同行、二十八日閻召各將領到河邊村話別、並將軍政分別交與商徐負責、至其家事、閻擬留其夫人徐友梅女士在家侍奉其父、偕其如夫人出洋、至家中一切照常、閻在二十八日本定由平漢路赴津、同時並接有王庭午主席已派專車往迎報告、旋以經過太原、必驚動地方送行即越城而往車站、亦難免無人送行、當時爲避免迎送計、遂決改道北行、取道大同、轉赴天津、二十九日上午九時、並隨從副官二名、由河邊至大同汽車、六小時可到、因在途中稍有勾留、至大同時已滿天星斗、楚溪春本擬預備包車一輛、掛於平綏二次車後、閻公爲恐不安、決定搭乘夜內十二時之普通客車、閻公上車後戴瓜皮小帽、穿藍布皮袍、見者皆以爲鄉地鄉民、而不知其爲閻也、過張家口宣化、均無人注意、及三十日下午四時已安抵西直門、閻公時尚在睡鄉中、六時開抵豐台、下車後、閻帶隨從至小飯館中略餐、頗饒興趣、至九時由北平開往瀋陽通車到豐台、閻即登三等客車中、夜間十二時安抵天津後、即電召余等趙次隴先生頭搶未愈、而出洋之志甚堅、極願乘此機會出國遊歷計、此次閻公離開河邊到津、共需時三十九小時、至在津之勾留期已定爲一週、與張副司令晤面否、並未決定、赴口之馮伯援岳開銑兩氏、已回到天津、此次隨閻出發人員、除帶來之五人外、並有趙次隴先生及賈煜如秘書長、余亦隨行、日文翻譯爲蘇體仁君、蘇現在天津、屆時當可偕行、山西善後、中央曾一再表示、俟閻行後方能決定、目前由商徐暫時維持、至馮先生行踪、上月二十三日左右、尚在天龍山、以後則不知所之云云、

湘人清剿匪共條陳（續）

（人民）

十六、凡各地黨員及革命民衆自動組織剿共義勇隊担負協剿匪共一切工作、

十七、湘鄂贛三省無論城區鄉村、須一律實行保甲法、以固根本上之肅清、

十八、凡匪區人民應請中央選派能携帶巨欵賑恤流離、

（政治）

十九、請中央組織剿共剿匪戰地政務委員會、製定匪區特種政治（其原則應重在救濟及刷新政治、）施行之、

二十、請中央頒布貪污懲戒條例、厲行審計制度、或組織各省監察院以清吏治、

二十一、凡匪區政府官吏一律裁薪減俸、以減輕人民担負、

二十二、迅速動工完成粵漢鐵路、及匪區省道以安插失業人民、

二十三、速籌巨欵整理匪區礦產及工廠並須頒布實行農產物工業品獎勵法、以促人民安居樂業、

二十四、舉行匪區省地戶口調查登記、以清奸宄、

二十五、調查匪區失業人口勒令移、開墾、

二十六、凡匪區須豁免一切稅收、以蘇民生、並須即行裁撤一切苛捐雜稅、

二十七、援陝省例、發湘鄂贛三省拯災及建設公債三千萬、

二十八、凡匪共肅清之區、即責令厲行地方自治、

二十九、從速嚴辦何鍵、以除剿共之障碍、及一般爲保全個人勢力、不受損失而甘心從共匪民者戒、

三十、從速健全省黨政組織以利剿共工作進行、

（教育）

三十一、特別增加匪區民衆教育經費、舉辦民衆學校、民衆圖書館、民衆電影場、民衆黨義宣傳處等、

三十二、改良小學教師待遇、

三十三、匪區失學青年、應請中央免費收入相當學校、

三十四、凡匪共燒殺行爲情況宜攝取影片、以暴露匪共罪惡而廣宣傳、

石軍駐地

北平訊云、第十三路石友三部、前撤退豫北後、即分駐於新鄉、衛輝、彰德、各處、自石氏就職以來、該部又改編爲步兵六師、特務團七團、日來均已就緒、所有此後防地、亦經張學良在京與蔣商妥、爲和順、遼縣、武安、涉縣、臨漳、成安、磁縣、黎城、邯鄲、彰德等十縣、在晉冀豫交界中、至石之總指揮部仍設在彰德云、

李芳在平談

北平訊云、外交部特派視察專員李芳、於今早在某處同往訪之電通社記者、談話如左、予以由中央政府外交部派充爲華北視察專員、由中央政府現于各地交涉員取消後即分全國爲五區、而於每一區派視察專員一名、俾調查各省政府與各友邦間之外交關係、以及實際情形、同時並充任外交部代表而由該部予以直接解決各地對外問題之權限、至予之辦公處、雖擬設於舊外交部內、但以該處現充作張副總司令來平時之行轅、故暫定爲舊外交部後方之前外交部舊址、予擬于日內歷訪駐平各國公使及代辦並天津各國領事與本國方面之各長官、作到任後之寒暄、又前述之五區、係以浙閩粵桂滇黔六省爲一區、楊子江一帶爲一區、魯豫陝三省爲一區、而予所担任之華北區、例爲晉冀綏熱等省、予此後擬常往返於平津間、外間雖傳予之來平、與駐平使團移京問題有關、但關於此事、予並未由部接到任何命令、且亦未携有此項公文、惟據予個人意見則認爲中央政府即設南京、自以將使團移至南京爲便耳云云、

陳公博抵港

北平訊云、某外人接香港來電、陳公博上月中旬離晉到津、由海道轉來香港、暫無意他往、

大連汽船株式會社

上海青島行 ▲長春丸 十二月六日 ▲大連丸 十二月十二日 ▲奉天丸 十二月九日
天津行 ▲天津丸 十二月六日 ▲濟通丸 十二月九日 ▲天潮丸 十二月九日
●龍口行（旅順不行、） ▲龍平丸 十二月五日

電話四一八五番
屬專貨客經店 大連市敷島町六番地 永和公司 電話七二七五番 七八六八番
阪神航路專屬荷扱店 大連市須磨町六〇番 澤山兄弟商會 電話長四五二六二番 四六八一番

補血養肺劑
肺之素
本藥全是由國藥製成的對於肺病及氣管枝病確有神效
適應症 結核類似肺結核症狀者肺臟瘍肺尖加答兒慢性氣管枝炎
專治症狀 喀痰喀血吐血吐痰咳嗽咳痰喘息弱盜汗
每瓶二元五角 每打二十五元
遼寧小西關 百貨藥公司 出品
本城各省代理

兒童的恩物
兒童的肺嫩弱非常在此嚴寒的空氣中極易感受風寒致成各種病症如咳嗽氣喘肺炎百日咳等
保肺露
是一種平穩無弊的治咳良藥對於兒童體質非常相宜切莉味香甜極易入口雖怕吃藥的兒童們到食此露時間必能表示一種特別歡喜的樣子
定價每大瓶現洋貳圓肆角 小瓶現洋壹圓貳角
總發行所瀋陽大西邊門外 寶康藥行
城內代理店大西門裡路北 綺華行

皮服大減價照碼八扣
本號自做各種細皮衣服狐猞貂猞猁水獺紫羔灘羊應有盡有頗蒙各界惠顧爭競購買而營業益盛爲酬謝主顧起見減價一月照原定價八扣售現望各界諸君勿失此良機也
長春 遼寧日站千代田通五番地 北大街路東 哈爾濱正陽六道街
寶昌隆啓

房費減半
自十月一日起 至[illegible]八月末日止
歡迎華客
特備公共汽車隨意乘座不取分文
星個浦大和旅館

明遠堂王醫

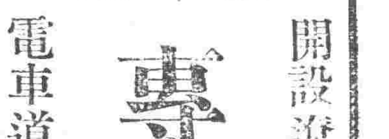

開設遼寧省城小西城門南
專治眼科
電車道路西樓房三間便是

北京分此大種皮貨廉價出售
本號向在北京十數餘年專售各種皮貨物美價廉早蒙各界嘉許號爲擴充營業藉便東省顧客起見特在遼寧日站千代田通分設支號銷售各種皮服以及虎豹水獺海龍貂皮猞猁紫羔灘羊大氅斗篷無不應有盡有各式皮帽顧繡錦緞綢緞絨呢減定價克己如蒙惠顧無任歡迎
遼寧南滿站千代田 十番地 天增合 八番地 協泰昌 全啓

驚人的消息!!
遼寧鐘樓南 久和隆綢緞商店 九扣大減價 并舉行 奉送綢緞壹天
努力提倡國貨。拋巨大的犧牲。酬謝各界雅意。增加新年興趣。自國曆十二月一日起。至國曆十二月三十一日止。在此三十一天期中。凡惠顧者請將本號之特種發票保藏。定國曆元旦上午九時。當衆開籤。開出何日。請將該日發票上之數目。照數奉還。眞實犧牲。勿錯過。
中國電話二三一另九號

上海中法大藥房
遼寧新設分號啟事
本藥房爲便利東北人士採購補品藥品化裝品等起見特派專員馳赴瀋陽籌設分號一所運銷本藥房暨經理羅威公司中華製藥公司等各項出品貨物應有盡有定價特別克己茲擇於十二月十日開幕務希各界人士聯袂偕來曷勝歡迎並備贈品以酬 惠顧諸君之雅意謹啟
地址 瀋陽鼓樓西

新到大批新式
普蘭斯維也克牌 留聲機
Brunswick
PACNATROPES
特請惠臨試聽便知

夫羅利號

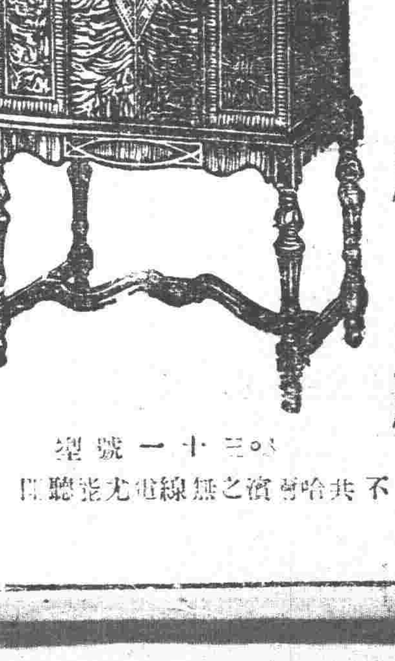

三十一號型
不共哈爾濱之無線電尤能聽聞

美國普蘭斯維也克拉諸牌總批發
田中蓄音器本店
大連市伊勢町一〇一 電話七八四二番 二四一二番
支店 遼寧日站浪速通二三 電話三二一〇番

擁護和平策
中央軍佔據中原

（北平四日聯合電）據最近調查在河南之中央直系軍隊何應欽劉峙蔣鼎文等所統率之直系軍約有三十餘萬人是等直系部隊漸次佔據鐵路沿線及要害地帶對于由閻馮兩軍投誠之雜牌軍實行改編或使之剿討共匪移駐湖南湖北方面完全奪取其結束與反抗能力一方監視閻馮軍今後之行動他方阻止發生反抗中央之第三勢力因之中央軍佔據中原以實力負責擁護和平

水綫交涉仍無進展

【上海五日聯合電】華方對大北大東太平洋三電信會社收回電信交涉數日來在滬進行毫無進展双方爭點如左

一、海底線上陸權問題

一、報費分劈問題

一、辦理電報收發問題

會社側主張上陸權今後更延長二十年報費分劈問題多少讓步至辦理收發電報委諸華方恐華方對自己所有無線電信加以特別考慮故表示反對一方華方對上陸權雖承認稍予延長但以二十年爲過長關于報費尚不滿足會社側之讓步點又電報辦理華於稱縱由中國管理將來亦必充分保證海底線之利益觀測迄於解決尚需相當時日

北平外僑數

【南京五日復旦電】國都南遷後北平人口日見減少各國僑民亦不似昔年之多據最近調查如左

英國一百十五戶男女二百卅三名

美國七十五戶男女二百六十四名

德國七十七戶男女一百六十八名

法國七十四戶男女一百七十九名

俄國四戶男女十四名

奧國八戶男女十五名

日本二百七十四戶男女一千一百零二名

瑞典三戶男女十七名

挪威三戶男女五名

丹麥八戶男女二十二名

和蘭二戶男女二名

西班牙一戶男一名

比國十四戶男女三十名

葡萄牙二戶男女六名

墨西哥一戶男一名

無籍者六戶男女十六名

中國招聘賴錫曼博士

【日內瓦四日聯合電】國際聯盟事務局保健部長賴錫曼博士此次經國民政府招聘改正中國港灣衛生港灣檢疫制度該氏乃於本日自內瓦啓赴上海

香山慈幼院學生抵南京

【南京五日復旦電】北平香山慈幼院學生徒步請願團一行十八人由郭春禧率領，徽徒(五日)八時到京該團於十月二十八日自平起身歷一月又七天始到當即發表宣言代電請各界援助不日向府院及財教兩部請願發給積欠該院津貼十萬元並維持永久云、

陝西龍洞渠今冬即動工

北平訊云、華洋義賑總會前執行委員對舉辦陝省價值一百萬元之渭北龍洞渠工、議決撥十四萬五千元、先行開工、並指定該會總工程師塔德氏爲該渠工賑主任、塔氏現在該會主持之大規模工程共二、一爲綏遠薩渠工、約於明春可以完工、一即爲陝西龍洞渠工、該項工程、原係由安立森氏籌備布置、俟塔氏抵陝後、即由塔氏主持進行、塔氏前此由綏遠工次返平後、曾即轉赴陝省視察該渠　日前始返　其在西安時、曾參加十一月十日之渠工會議、當時陝　省府代表曾聲明、省方願担工款四十萬元、備作挖掘平原上渠道之用、並允於運輸方面竭力協助、其水道運費、亦由省負責、與船戶商訂一適中之價目、俾可隨時雇用、所有由省方協助工款之規定、亦已與　新省府商　有眉目、

又塔氏赴陝視察、係率同測量人員一隊、於十月二十四日晚由平赴并、改乘汽車、轉赴遺村渡河、而至潼關、再由潼關搭乘該會自用汽車、于十一月四日到達西安、塔氏於十月二十八日晚行抵黃河岸畔時、適因時局變遷、船隻恐被當局封鎖、未能即日渡河、經折回運城、請求當局撥給船隻後、直至十一月二日、始得成行、且因　携有該　會會旗、晉陝兩方、對之均能予以保護、故得暢行無阻、

抵西安後。次日（十一月五日）晉謁新任主席楊虎城氏、共同完成該項渠工計畫、其後塔氏又於十一月八日赴涇村視察所擬之渠口計畫、該項計畫原係陝西分會李協氏於民國十三年春間所擬、塔氏頗知其詳、惟今之計畫、係在吊兒嘴地點穿山挖洞、引入涇水、俾高地亦得灌溉之利　較之塔氏本所擬計畫　規模過大、恐不易見功、塔氏現　擬察施之計畫、係將渠口移至下游二公里水面較低之處、其水力雖不免有一部分損失、但工程較易進行、明年渭北或可有一部分田地得其灌溉之利。

此外並擬　物色蓄水池　若干處、以備將來擴充渠工之用、至於該處地勢之高低、則因七年以來、已由各工程專家測勘準確、頗可參用、故該會擬不重測矣、該會對於該項舊渠擬築之工程、爲開掘引水渠一道、建築滾水壩一座、以及其他附屬建築物、使幹渠內每秒流量可達十六立方公尺　所有橋梁亦擬加以展修、又淤塞之舊渠一段亦應加以疏導、俾其水源得由岩石內暢流而至平原、此項工程今冬即可着手。

日滿貨物連絡會議
明年一月在東京開會

【東京五日電通電】因中國政局不安及蘇俄革命日滿貨物聯絡會議已停會十一年末開今定明年一月十九日在東京鐵道省開第一次會議開會十日間參加關係者計爲日本鐵道省滿鐵鮮鐵東鐵烏蘇里鐵道商船北日本汽船蘇俄商船隊等惹人注目之議題如左

一、海參崴經由經路追加事件

一、大連經由經路追加事件

一、前二經路運費問題等

立法院舉行紀念會

【南京五日復旦電】立法院徽晨(五日)舉行二週紀念大會全體委員及職員均到來賓有王寵惠及各機關代表胡漢民主席致開會詞王寵惠訓詞各委員焦易堂呂志伊鈕永建陶玄等相繼演說散會下午舉行游藝晚來餐

反蘇俄黨員之審判

【莫斯科五日聯合電】顛覆蘇俄政府所組織之陰謀團產業黨員之審判日四日五二日論告對于首領略里尼哥夫等數名要求死刑

晉閻留津歟

（天津五日電通電）閻錫山此次在日本租界伏見街租賃三層樓有四十餘間之大宅第預定明後日移居閻氏似有暫時滯留天津之意嚮

日對華貿易

【東京五日電通電】十一月中之日本對華貿易總額輸出二千九百八十五萬圓輸入一千一百九十三萬七千圓共計四千一百七十八萬七千圓輸出超過一千七百九十一萬三千圓

德川公過布

【檀香山四日電通電】乘龍川丸由美國返國之德川家達公本日(四日)抵本埠午後五時出帆返國

滿鐵捐金

【東京五日電通電】仙石滿鐵總裁五日對于京相震災以滿鐵名義捐資萬圓

重光代使會晤蔣介石

【南京五日聯合電】重光代理公使本日(五日)午前與蔣介石會見晤談約亘一時間重光氏預定今晚乘夜車返滬

咸陽公民籲請賑災剿匪

北平訊云、陝咸陽縣縣公民陳伯龍等昨有通電到平、籲請施賑、並剪除伏莽、原電如下、(銜略)均鑒吾秦苦受亂久矣、兵荒慘劫、於今三年、人民死亡、不能數計、就其災論、各縣皆同、據人禍言、咸長獨異、益以地當孔道、供應之繁、傾家破產、無以供其要求、誅尤難堪者、兵隊往來、日必數起、車馬需用、儲數搜尋、所以農業失時、戶鮮蓄藏、故水旱不時、他縣有偏災之歲、而吾咸獨奇重、咸陽鮮無災之年、元氣早虧、苦况特甚、即當豐稔、已多飢氏、况乎連歲不登、赤土千里、層樓大廈之木、盡毀作薪、連阡接陌之田、欲售無主、父鬻其子、夫棄其妻、骨肉離全、共灑別離之淚、屍骸横積、隣招慘苦之魂、加之馮軍徵求、如狼如虎、脂膏已盡之戶、剝削猶施、風餐露宿之民、捐輸不免、以故細絮比比、流民嗷嗷、慘目傷心、有如斯者、不意當中央救亂之際、乃有好亂奸人、如鄧寶珊、姚震乾等、乘亂盜弄、呼羣嘯類、假竊民意、助逆叛亂、反覆無常、不顧梓鄉之浩劫、竟縱匪徒之蹂躪、焚殺搶封、慘無人道、近軍閥之故智、作姑息之逆夢、明目張胆、居然抗命、仰致抒抽全東、罐稅下鮮、欲薪折棟、而居廬已變田墟、將易子分食、而幼孫已喪餓莩、十室之村、烟火不見、百里之境、雞犬無聞、來日方長、殘者既不可復生、生者將何以圖存、今幸國軍入關　妖氛掃盡、元凶梟首、纖微綏免、立解倒懸、然窮餓者待甦、流亡者無歸、伏莽小醜、尚潛僻壤、素稔鈞座仁愛爲懷、瘡痍在抱、懇乞轉請拯困、下施鴻澤、飛籌撥粟、全活窮黎、並將兩軍事長官、派遣勁旅、認眞綏靖、剿除根株、庶幾劫後孑遺、共享昇平、以沾實惠、臨電惶皇、不勝屏營頂禱之至、咸陽縣公民【陳伯龍、趙儒城、董瑞生、王劭舍、王李閣、王仁和、楊增伯、程聯欣、趙殿卿(程志雁、高九如、傅臨光、陳靖玉、程式生、逄約之、朱少山、史崐由、田瑞亭等同叩東叩】

張學良抵津

（天津六日電通電）張學良今朝七時二十五分抵津即時入法租界之宅第

【北平六日復旦電】路局息張副司令魚(六日)三時四十分已抵津

【又電】張副司令微徒(五日)六時到徐八時半專車北行到站歡迎者甚多下午六時到濟計程魚(六日)上午九時可抵津王樹常昨晚偕于學忠等赴德州歡迎張到津後是否下車抑或逕來北平未定

【天津六日聯合電】張學良北返途次在濟南與韓復榘會見本日(六日)午前七時十五時抵津即時入宅第

中國新税率發表期

【大阪六日聯合電】據大阪市產業部五日接上海大阪貿易調查所來電各國注視之中國國定税率發布實施前傳爲民國二十年三月或四月最近二月說漸呈有力然中日間依本年五月十六日實施之互惠條約雜貨類迄於昭和六年(民國二十年)五月十五日綿線布迄於昭和八年(民國二十二年)五月十五日税率不變故上項國定税率實行之初不受直接影響國民政府依明五年月中日互惠條約改訂擬利用國定税率以製外顯然可知中日貿易業者頗注視其前途

南京歡待英考察團

【南京五日復旦電】京市政府徽晚(五日)六時招待英經濟考察團盡東道之誼并請駐京英領及各局長作陪

中日電信交涉進行
日本側委員謂圓滿進展

【上海五日聯合電】爲進行中日電信交涉赴南京與華方折衝之吉野委員今朝七時偕同隨員歸滬即時在滬日領館整理會議經過報告本省至會議內容嚴守秘密但此次會議結果除上海長崎線約定改正外其他各線細目亦有相當交換意見預料雙方意見或程度已告一致調印期約亦不遠吉野委員在領事館欣然表示如左

會議圓滿進行中其他內容茲不能發表此次折衝竟日進行舉非常之効果本月中當然交涉就緒

【南京五日復旦電】中日電信交涉双方連日非正式會議對各水線及南滿借線問題均曾交換意見日代表吉野圭三今已返滬向該國請示定佳(九日)再來京舉行正式會議

任駐意大使吉田次官

【東京五日聯合電】日皇陛下六日午前十時二十分在宮中親臨鳳凰室舉行駐意大使親任式代理首相幣原氏陪侍外務次官吉田茂任特命全權大使駐劄意國

共黨軍猖獗
漢口亦直面危急

（漢口五日電通電）新州方面之共產軍竟擊退第四十八師討伐軍陸續南下已迫近楊羅司附近黃州鄂城兩縣城閉鎖城門準備堅守市民昨夜來向本埠避難共產軍若佔領黃州鄂城時漢口下流航路杜絕進而被佔領楊羅司時漢口直面危急因之漢口行營呈狼狽狀態決定將第四十四師全部派遣該方面共司令部今朝赴黃陂惟兵力尚不足有不許樂觀形態

海軍補充分年支出

【東京六日聯合電】關于海軍補充計劃每年度支出額海軍省與大藏省間有所協議決定如左

（單位千圓）

一、總額　三七四、〇〇〇

一、繼續年度　自昭和六年度至昭和十一年度六個年

一、年度側

昭和六年度	九、五四〇
昭和七年度	三一、四六〇
昭和八年度	七四、〇〇〇
昭和九年度	七九、〇〇〇
昭和十年度	八六、〇〇〇
昭和十一年度	九四、〇〇〇
合計	三七四、〇〇〇

馮玉祥經青島出洋

（上海五日電通電）據東方面消息在津浦路兖州出現之馮玉祥預定由兖州赴濟南乘膠濟路赴青島由海道向日本亡命因慮由天津出洋感受危險故選定石友三韓復榘等舊部下之駐防地

蔣介石乘軍艦西上

（南京五日電通電）蔣介石本夜乘軍艦永綏號由南京出發赴上游預定往復二週間

【上海五日復旦電】蔣徽晚(五日)十時十分乘永綏艦赴潯楚有艦護衛邵力子周佛海等隨行何應欽陳紹寬等均到江干上艦送行詳細行程須到潯後再決定

【又電】國府徽(五日)例會流會蔣下午八時偕邵力子周佛海等登永綏艦溯西上何應欽朱培德林森孔祥熙及中央國府各要人均往下關歡送八時半啓碇約魚午(六日)到潯先指揮贛省剿匪後再赴湘鄂

晉省善後處理問題
對金融仍無辦法
閻錫山離晉前一度會議

太原訊云、自馮玉祥於本月廿五日由西會村北行後、傳已前往包頭、日前、是否仍住包頭、或已轉道赴俄此間未明眞象、據一般人傳說馮由俄赴歐之成分爲多、馮行後、閻於前日在建安村召集駐晉各將領開整理山西金融會議、屆時前往列席者、有徐永昌、商震、楊愛源、王靖國、孫良誠、高桂滋、李服膺、張會詔、及孫殿英之代表、楊捷三等多人、記者昨訪列席之某要人、據談當場發言者、仍爲閻一人、其他均仍如往昔　默而不言、其會議內容、除對於各軍駐地及給養餉項等略有討論外、最要者即爲山西之金融問題、咸希閻自動將其私有提出若干　作爲整理省鈔之需　但閻對此、毫未提及、遂致此項會議　仍無結果而散、廿九日晨閻又電召商震周玳前往建安、商囑離晉後一切施政方針　據昨晚由建安返并者談、謂閻已定今日離[illegible]

五台建安、前往大同、但閻之此次北行、並非有出洋赴日之舉、赴同任務、即視察該地駐軍、視察後、或赴包頭、或仍返建安、尚在不可知之數也、記者今午向各關係機關探訪閻已否動身、均不作負責之談話、按情勢測之、閻如今日未行、但行期決在三二日內、所有山西軍事將領、內分三派、暗中各有相當繫絡、其三派、一爲五台之趙承綬、李服膺、楊愛源、張會詔、王靖國、一爲關福安、楊澄源、孫楚、一爲李生達、傅作義、所謂嫡系者即五台派是、故閻對其嫡系、均已調往晉北、分駐大同綏遠等各地、最近已將第十軍傅作義部、由其副軍長袁慶曾率領、陸續開往大同綏遠、閻之取道西北、此間聲浪、仍甚濃厚、據某軍之副官長昨語記者謂山西軍隊、實數尚在十萬以上、但其數量、亦不可謂不少、在領餉及領給養時、或可超過正數、而提及作戰、實數恐不及三分之一故山西之軍隊、與山西省銀行之鈔票等耳、蓋視之雖多、實際上不過打個三折、此嘲雖語、亦卻有極深刻之意義存在也、又謂各軍奉命開拔、出發時人數齊全、途中即每連缺少三十或二十、及抵目的地、則又完全歸隊也、此項兵士、因軍餉積欠、衣食兩缺、故於行軍時、成群結往鄉村、乘機搶劫鄉民、及軍開駐地、均各飽載而歸、官長明知之而不敢詰責、此實爲山西民國二十年未有之現象、日前第六軍長楊耀芳、由晉南返并、道經祁縣屬子洪鎮附近、突來軍匪十餘人、迎頭各持槍械、將楊之汽車截攔、當場劫去楊之現洋票洋及衣物行李等件、約值二千餘元、其他陵川晉城臨汾孝義繁峙孟縣靈石等各縣、報告劫案者、日有所聞、駐榆次之第十八軍豐玉璽部、因欠餉已達五月之久、幾全部譁變、閻賞給馮之現洋一萬元全數分別墊借各部、但如滄海之一粒耳、日前該軍約三百餘人、自動由榆出發、武裝齊全、向晉祠一帶逃竄、由某營長率兵一連尾追、迄今尚無消息、安識二十年來之山西、今已成爲軍匪世界矣、所有關福安之第七軍、奉命編入十六軍楊澄源節制、關部官長均不以是令爲然、抗令不願合併、故迄今七軍仍爲七軍、尚未解決耳、所有駐晉南及汾陽一帶之馮軍、已有沿黃河向河曲保德一帶、向甘進行之說、目前業已準備、未開始移動、以日前軍隊調動及佈置情形觀察、閻之離晉境、決不實現、出洋問題、恐不似宣傳之盛也、

國府命令

【南京五日復旦電】國府徽(五日)令

(一)兼行政院院長蔣中正呈據內政部部長鈕永建呈稱科長李汝驥左恒祥李貴棠寫超武閻智鼎續模等先後辭職朱現榮段鑄煌等已另有任用請免本職應照准此令

(二)兼行政院院長蔣中正呈據內政部部長鈕永建呈請任命熊開先樊仲明安石如陳正謨張慈春張福保笑則文趙謙曹謀玉蔚眞劉銘等爲內政部科長應照准此令

(三)兼行政院院長蔣中正呈據外交部部長王正廷呈請任命于焌吉爲駐夏灣拿總領事梅景周爲駐夏灣拿總領事館副領事楊念祖爲駐檳榔嶼領事張翅鴻駐長崎領事應照准此令

(四)兼行政院院長蔣中正呈據工商部部長孔祥熙呈稱技正程瀛章因病辭職請免本職應照准此令

(五)兼行政院院長蔣中正呈據工商部部長孔祥熙呈請任命李之凱王箱爲工商部技正應照准此令

(六)兼行政院院長蔣中正呈據江蘇省政府主席葉楚傖呈稱教育廳秘書沈礪另有任用請免本職應照准此令

(七)兼行政院院長蔣中正呈據江蘇省政府主席葉楚傖呈請任命保維侯鴻鑑瑟爲江蘇省政府教育廳秘書應照准此令

(八)兼行政院院長蔣中正呈據威海衛管理專員徐祖善呈請任命楊景煥爲威海衛管理專員開書路禁慶爲威海衛管理專員署科長應照准此令

(九)兼行政院院長蔣中正呈據湖北省政府主席何成濬呈稱民政廳秘書期遂先黃寶實科長彭浩民等另候任用請免本職應照准此令

(十)兼行政院院長蔣中正呈據湖北省政府主席何成濬呈請任命夏賦初鄧爲湖北省政府秘書處科長周人龍方善竣爲湖北省政府民政廳秘書鄭瑩爲湖北省政府民政廳科長應照准此令

(十一)茲制定船舶登記法佈公之此令

(十二)銓叙部部長張繼先另有任用張繼先免本職此令

(十三)特任鈕永建爲銓叙部部長此令六

彊吏將無更動

南京訊云、中原戰事初了之時、彊吏更調之聲、甚囂塵上今則僅浙省主席張靜江去志堅決、不能不有調動、此外似抱動不如靜主義、一切無大變動、惟贛省匪禍、蔓延全省、贛人對魯滌平之治軍能力頗爲不滿、久有請劉峙或熊式輝回贛之運動、劉在豫已負有重責、贛事乃舍熊事莫屬、聞蔣主席已令熊準備隨行赴贛、預料贛主席一缺、熊大有可望、其上海警備司令一席、原係朱紹良爲有力之候補者、乃蔣近語朱、可多留意閩事、且命率毛炳文許克祥兩師由贛東入閩、以收剿共之效朱現在滬、料理私事、日內來京、即往南昌、蔣之行期、約在朱到贛垣以後、聞朱可望得任閩主席、因朱固閩籍也、

兄弟分居聲明債務關係

啓者齊儒林兄弟四人

因營業虧累債務紛繁於五月十五日經親友等將家俱什物按股均分各自領訖所有房產土地及各處生意均行抵還外債五月節後未清結者尚有若干復經親友議定經手人各自擔負償還責任恐未週知故特登報聲明

齊儒林居長清現哈埠債務計欠東興蔚富錦江傅元豆十車合哈洋六七仟元在滿溝領有積字十八號熟地九十晌可抵同升厚存永洋一萬二仟元哈洋二仟餘元有藏油作押欠魏永益堂哈洋一千一百元有裕昌盛股票欠益發銀號二千五百元在望奎有棉花二千九百斤欠天豐東一千一百七十五元在該號存有舖墊行李衣服約值二千元可頂

齊蓋臣居次先前經理家務營業兩處存欠歸齊蓋臣擔負計欠福泉瑞大洋三千餘元熊俊升六百元梁會臣三百元及街前零星外債有杜某欠大洋二千餘元陶某欠大洋二千餘元可抵欠玉升合大洋二仟元因與馬耀先合欠之債有土地抵補

齊瀛東居三在滿溝辦事債務早已辦清故未分劈債務

齊秉鈞居四在望奎經理益增源長興合之事於春季即經中人將存欠辦理清　結尚欠世興德合洋數百元有嫩江荒地四方五可抵

以上各節無論何人盈虧各自擔負不與他人相涉自分居之後富貴榮華各由天命

齊　儒林　蓋臣　瀛東　秉鈞　仝啓

在南滿站有房產諸君注意!!

敬啓者查近來中國人諸君在南滿站所有之房產向多假日人名義登記其所有權是以常惹起糾葛因之房主常費煩雜之手續並受相當之損失於國交上言之亦屬莫大之障礙敝社有鑒於斯於業務中早有信託管理之設專代華人管理各項房產目的在保護華人之產權謀有房產者之便利除國交上之障礙管理公道取費低廉手續簡易凡在南滿站有房產受損害或感不便諸君盍興乎來

遼寧日站松島町七番地

奉天信託株式會社

社長　石田武亥

洮昂齊克鐵路局標購材料廣告
列表於左

路別	標購材料種類	開標日期	開標地點	領取標單及簽章地點	投標押欵
洮昂	機務用色彩塗料藥料雜品煖汽釘類工具電	十二月二十一日下午一時	遼寧省城大西關成發平里齊克駐瀋材料轉運所	洮南本局材料課或駐瀋材料轉運所	現洋三百元
齊克	機務用工具五金水道雜品、色料類、藥品、釘類、電氣五金、工具類、雜品、綫路建築被覆、灰磚石瓦	十二月廿二日下午一時	仝上	仝上	仝上
洮昂	機務用木料	十二月十五日下午一時	黑龍江省昂昂溪齊克駐江辦事處	洮南本局材料課或江省呼海齊克駐江辦事處	仝上
齊克	機務用木材工務用木材	十二月十六日下午一時	仝上	仝上	仝上

懸賞緝拿私挪公欵逃員錢乃經通告

啓者上海水上公安局巡緝局會計員錢乃經私挪公欵於本年十月二日下午潛行離局查無下落除由巡緝局上海市公安局暨各捕房分別緝拿外茲將該逃員相片及年貌籍貫登列於後如有將該逃員捕獲送到因而追回原贓者應按追回之數提百分之五作爲賞項倘但人員被送追欵無着及知其下落通風報信因而緝獲者均各酬洋三百元懸欵以待特此通告

計開　錢乃經號達樵年三十五歲身長英尺五尺八寸面長黃瘦下頷無鬚黑髮後梳上海口音操官話江蘇嘉定人最後住址爲滬路蒲柏路餘里十四號曾在聖約翰大學肄業並在吉林哈爾濱浙江省山西墾務機關供職

世界珍聞及其他

房屋的進化

美國建築無窗六層大厦 依科學發明居住頗舒適 作橫過美洲電線之辦公室

紐約函云、房屋的進化、是由沒有窗子而進化爲有窗子、再進化爲有很多的窗子、但是進化到現在、却又有沒有窗子的六層大屋、發現在美國最繁盛的城市中、這一種奇怪的房屋、現在愈造愈多、最近美國電報電話公司決定費幾百萬美金、造一所沒有窗子的房屋、作爲橫過美洲電線的辦公室、其所以有沒有窗子的大厦、是因爲最近有空氣調節器的發明、這種機器可以將外界的空氣吸入、太乾燥的使其變爲不乾燥、太潮濕的使其變爲不潮濕、太冷的使他不冷、太熱的使他不熱、污穢的使他清潔、然後再用管子輸送到房間中、這種空氣、比較外間的自然的空氣、還要好得多、據旅館和工廠實驗的結果、在這種空氣中生活的人、非常舒適、作工的人、可以增加効率、窗子的効用、本來只有兩種、第一是通空氣、第二是透日光、第一種効用、既然因發明空氣調節器而失去、第二種効用、也因爲引用燈光而消失、因此、與其窗雖設而常關、到不如一齊用磚石砌成、一則可省建築費、二則可省擦窗費呢、從此、坐在辦公室的人們、隨時可以吸到山間和海邊的舒暢空氣、不用再羨慕那些山水之間的游客、每個紡織工廠裡、都可以得到潮濕的空氣、不必再羨慕那些英國曼徹斯特的廠家、照相材料工廠和印染工廠、都可以免除受灰塵防害的危險、不必再將煙囪造得高入雲霄了、沒有窗子的房屋、因爲有了這許多好處、所以與日俱增、人類住的問題上、又要有一個大的變革了、

三春蝶夢

電影明星胡蝶與夫離婚 名譽狼藉 影響精神

上海函云、電影女明星胡蝶、與林雪懷訂婚後、社會人士莫不爭說有情人終成眷屬、詎自民國十七年春間訂婚迄今、不及三載、竟以解除婚約聞、胡二十二歲、林二十九歲、兩人皆在壯年、過去之艷聞韻事頗多、一時不能備述、茲將解除婚約一事之原因報告讀者、徵實胡林解除婚約之說、醞釀已久、惟局外人不能詳知、明星影片公司中人亦耳聞久矣、然未見實現、迨至昨日、林延鄂森倪徵㬢等三律師代表致函於胡、此事始徵實、

原函錄後原函(上略)茲據敝當事人林雪懷君聲稱、近日報章臉戳謂未婚妻胡蝶女士在外行止不檢、聲名狼藉、且字裡行間極盡冷嘲熱諷之能事、雖知是云云、未必盡屬事實、但空穴來風、其事亦未必無因、此不特使鄙人精神方面備受痛苦、即名譽業務、亦大受打擊、方擬提出勸誡、不意胡女士竟圖反噬、不惜利用他人挑撥之詞、作不合法之約解、此種行爲、實屬恩斷義絕、令人萬難容認、應請迅爲依法進行、解除婚約(下略)訪問觀此函中之語氣、似胡實有對不起林之處、然一面之詞不可深信、本報記者因即於昨晚特趨社美路明星影片公司晤胡於該公司協理室中、其時鄭正秋張石川等亦在座、與胡談話一小時、方知其底蘊、訂婚當民國十六年胡林同在友聯影片公司爲演員時、因演『秋扇怨』一片兩人並未經人介紹而相識、從此兩情漸篤、至十七年春、雙方始談及婚事、時胡之家屬及親友等因林爲非高貴之人、倘胡與之訂婚、恐將來受害、故一體反對、然胡本人獨異此議、願與林共生死、遂於是時假虹口月宮飯店訂婚、兩人愛情益熱、而林對胡之種種地方、殷勤備至、胡或出外林必隨之、資助胡故益愛林、於是出資命林在四川路某里中開設一『晨餐大王』點心店、因其時胡父經濟寬裕、會在青年會對過設有胡蝶公司、詎林常常支敏以點心店中盈餘之款浪用、又在胡父處借款、移花接木、胡不知也、倘胡欲查點心店帳目、胡乃出資支持之、嗣胡又自置汽車一輛給林使用、且給資令其讀書、未三月棄學、最近林每夜必往巴黎舞場、挾舞女與妓女酣舞點心衣食、所耗甚巨意決胡妹胡珊因亦在巴黎中、故常見林、林乞守秘密、珊歸家後、率自於乃姊、胡得悉後、嘗往林處規勸、但終不改、同時胡之親友多在胡前道及林之隱、勸胡及早解約、胡猶希冀林之改過自新、故殊不忍遽爾出此、最近林又向胡借款、胡未拒、予以五百元、豈知林將此款盡耗於金業交易所中、上星期六胡在南京路市政廳時蒞舞會中跳舞舉後、偕父母弟妹前往巴黎跳舞場茶會、詎甫至場內突見林與舞女等正相抱而舞、見胡後、置不理睬、至是胡乃決意與林解除婚約談判婚翌日胡至明星公司托周劍雲代表向林由說解約之事、公司中亦擬開會集議、(據鄭正秋言該公司章程甚嚴、如以前攝白雲塔一片時、男演員朱飛一女演員阮玲玉觸犯章程、當時片未攝終、即刻解除合同停止工作、)初林亦甚願、後經改度談判、結果林欲佔名譽之便宜、胡首肯、迨至昨日、遂有林委律師致胡之一函也、以上記載均爲胡對本報記者所言、當時胡身穿黑絨花金邊旗袍、外罩深黃色豹皮大衣、肉色絲襪、銀色高跟皮鞋、言下唏噓不置、蓋亦不勝心傷也、

橫飛美洲又一新紀錄 紐約社會交際花之成績

美國加州布班克城電云、紐約社會交際花尼古拉斯女士、將英女飛行家米勒夫人橫貫美洲大陸之飛行紀錄打破、於十二月一日女士由紐約飛行抵此、計歷時十六小時又五十九分、較米夫人紀錄少八小時四十四分、

清室澤公爺墳墓被盜

係修墓時之石匠

長辛店函云、良鄉縣東有巨墳一座、聞係澤公爺之墓(即載澤)、忽於前月間被盜、所有珠寶盡失、曾由其家屬在良鄉縣政府控告、請求緝捕、經該縣縣長派警限期捕獲、前該縣警在長辛店補獲郭某一人、外號大錘子、石匠手業、經該縣縣長詢問、郭某供云、年三十八歲、石匠手藝、前曾包修澤公爺墳、所有石槽等工程、均係伊經手、比時即懷盜墓之念、故於石槽後面留一孔、以備將來盜時易於啓開石槽、近因生活困難、曾於前月勾結某某等施行盜墓、當盜得珠寶平分使用等語云、

怎樣可以長生?

美國名醫的新學說

菲拉德菲亞電云、馬姚大夫對於此間開會之內外科醫士云、設人之腦力不能隨年齒俱長、則延長人類之生命、其用途殊爲渺小、馬氏復問云、『設人之腦力於七十歲時即行衰竭、則能享壽百年、又有何用途、』『吾人觀老人甚多、彼等僅爲虛度光陰、一如樹木、經吾人指導彼等如何生活之後、彼等腦力始克於生活年限之上、再繼續工作若干年、如不能多用腦力、生命即不能延長、最近企圖延長生命最進步之方法、乃爲於嬰兒誕生之後、能照顧自己之前、應善爲保安其生命、

◎……圖即熊氏與其亡夫人顧竹筠女士之儷影

熊式輝司令賦悼亡詩

伉儷情深 空幃燈暗

上海函云、淞滬警備司令熊式輝、自今秋賦悼亡後、居恆悒悒寡歡、蓋熊氏與其夫人顧竹筠女士、昔曾同遊扶桑、愛好異常、結褵以後、伉儷之間、情感彌篤、迄今越八寒暑、忽而人去樓空、回憶舊情、遂將無限感慨、託寄於詩、成悼亡詩二十九首、恭楷謄錄、以作紀念、茲擇錄六首於次、以見熊氏情感之一斑…

錦瑟無端續淚詞、空幃燈黯雨絲絲、八年往事渾如夢、未忍從頭一一思、
讀書燒燭人何在、對影難消此夕懷、好月玲瓏簾不捲、蛩聲淒切上空階
戲言貧賤更相親、無事今生可羨人、一死轉成千古恨、不如此日愧江鱗、
熱汗淋漓病象殊、黯然十指瘦如鷥、一年憂難重重迫、早識心頭血已枯、
也知死別在須臾、執手帷餘慟絕呼、不禁衷腸無限恨、可憐欲語總糢糊、
何須湖上擇三竺、不必江濤擇九魏、異日扶轜歸去好、匡廬長挾白雲飛、

于鳳至之赴滬使命

忽忽返都記

上海函云、于鳳至女士蒞滬後、滬上歡迎之熱烈與禁衛之森嚴、較主席宋夫人尤爲隆重、聞張夫人來滬目的、係代表張學良答謝滬人歡迎盛意、故於京邑、未曾涉足、僅於靜安寺路之小總會跳舞而止也、廿六日登專車返京、送行者袖履翩躚、一時月台間之花香粉氣、氤氳幾如車突之烟、張夫人御一紅花之長旗袍、外罩一白狐領之淺碧大衣、兩襟無紐、綴五寸闊二尺許之黑緞、綰一鬆結於胸下、儀態萬方、見者欽敬、車將啓行、送行者自車下、環立月台上、張夫人乃立車門前、一手持香烟、就口呼吸、向送行者頻曰、『請上車罷、你們身上衣服穿得太薄、仔細受涼、已經送啦、何必多站在這裡、請回去吧、別使我着急啦、』惟送行者仍默然不退、旋盛七夫人亦答曰、『你也仔細受涼、我也給你着急啦、請到裡面去吧』、張夫人乃入車箱、云、

嬌媚是婦女第一天職(續)

老虎總理之女兒的主張

『據我的意見、羅蘭夫人、可稱是婦女界的理想人物、她是法國革命中的女英雄、這個美女子、陰操吉郎第斯特黨的大權、吉黨的主旨、是調和的、是阻止流血反對復仇的、羅蘭夫人一心一意隨從她丈夫的志願、覺得不如此很不痛快、羅蘭夫人曾言道、因爲男子雄傑明的指導者、然而若無婦女、他們男子亦不能和群、慈愛、快活所以頂好是讓男子們保持他們的榮耀權威、我們婦女們除了以嬌媚佔據他們的男子的心以外、不必再向男子去爭甚麼特權、我除了養我的溫情淑性以外、永遠不存爭權的野心、再看看現在的女子、就不是這樣了、不斷的要同男子、爭甚麼特權、至於演出許多的悲果來、這是何苦呢、豈不是庸人自擾嗎?如果這一般的現代女子、效法從先女子的好榜樣、照樣的行事、我敢說、一定得益處不少、

羅坤美女士因爲新著了一部羅蘭夫人傳、對於今昔婦女的比較上、頗生興趣、很有心得、這羅蘭夫人傳不久或將在美國刊行問世、(完)

三言兩語

菊一盆、供小齋中、自具幽味、若羅致數百千種、疊置山、反覺撩亂人目、了無意致、

○○○

爲用錢適宜、則如健兒擁羸、無不一以當百、百以當千、

南洋表行

開幕紀念 酬謝主顧 特別減價 九扣一月

遼寧城內中街電話三七七七號

國歷十一月廿九日起

婦科大王 冷香鹿胎丸

冷香鹿胎丸、乃採取壯年牝鹿原胎。配以世界珍貴藥品。藥物學專門大家。以最新科學之原理。抽取鹿胎內之胚胎腺。配製以成之者。久蒙全世界著名醫學諸大家。認爲當今世界婦科百病上之靈藥。因此風行全世界到處歡迎。人人信仰。所治婦女經脈不調。久不受孕。赤帶白帶。腰腿痛疼。產後厄疾一切女病。婦科百病。莫不藥到病除百發百中。萬應萬靈。曾經政府立案註冊。以及世界。醫學藥學諸專門大家。化驗証明有效。及各界來函感謝。一切有效證等。數萬餘份。不及備載。而此冷香鹿胎丸。主治婦女百病之神奇效不言而喻矣。今將『冷香鹿胎丸』主治效能。略記於下。

●一治子宮寒冷赤白帶下
●一治經行腹痛或有成塊
●一治身體軟弱飲食少進
●一治結婚多年久不受孕
●一治頭迷頭疼心忙心跳
●一治氣虛虧血咳嗽痰喘
●一治經血不調色氣不正
●一治腰腿痛疼四肢麻木
●一治因氣血得胸膈膨悶
●一治每逢有孕連傷數胎
●一治七徵八瘕腹成塊病
●一治各種癆病午後發燒

冷香鹿胎丸之特長

婦科聖藥、冷香鹿胎丸、專治婦女經血不調、赶前錯後、經脈閉止、經來腹痛、色氣不正、紫黑成塊、崩漏、子宮寒冷、赤白帶下、腰腿疼痛、夜不安睡、午後發燒心熱、自汗盜汗、或癆病咳嗽、氣虛血虧、不能安睡、或胸腹脹悶、飲食少思、子宮有病多年不孕、或屢患半產、連傷數胎、以上各症、一經服用、無不立效、藥力絕大、萬試萬靈、誠婦科第一聖藥也、

總發行所 上海冷香館金城大藥房啓

價目 每盒現大洋四元每打四十元 下列各藥房均可代售

遼寧 大成藥房 吉林 五洲藥房 大連 華泰藥房
營口 中西藥房 江省 德泰盛 安東 瑞祥泰
濱江 中西藥房 長春 中西藥房

本藥房在省城開設二十餘年久蒙紳商軍學各界光顧 今爲杜絕淋毒傳染起見 現由西洋運到淋病新藥 殺菌止淋丸 靈妙無比善能殺菌解毒清淋去濁

凡急性淋慢性淋無論新久五淋白濁諸症一經服用直達尿道止濁定痛藥到病除誠爲第一治淋之聖藥也患淋諸君請購試之方信言無虛謬〇三日用量定價現大洋一元用六日者二元外埠函購不日加郵費務須掛號封口蓋章詳開住址

遼寧大西城門外電車站 英美大藥房謹啓

七世家傳秘方 嬰兒大救星 市政化驗許可

敬啓者鄙人本博愛之誠濟世之旨監製嬰兒星三種奇藥確係家傳七世秘方百發百中屢試屢驗有起死回生之力非同世上各藥商之普通藥品眞有效非敢肅俗輩以平常藥品固其名張其詞亦非圖漁利欺人誤人也用過者當知吾言不謬赤黃諸君幸勿交臂失之再本藥房並無分號諸君購者祈逕臨報端所載各售處或函知本藥房有欺騙者不肖等僞造魚混之弊取庶可免

嬰 消痞散 主治食積內熱吸逆腹痛嘔吐瀉痢面黃肌瘦久服能令嬰孩肥胖不論有無痞症凡嬰兒瘦弱通可適用

平熱散 清肺 主治驚悸失魂肺熱咳嗽氣喘胸脹身熱午後發燒一切抽搐痙瘟及四時不正之瘟病純爲肺炎咳嗽之良藥也

兒 止痛膏 專能提升嬰兒氣一貼斷根以及凡小兒腹痛瀉肚一貼以及女子下部寒氣之久不樹不保孕者貼之都能奏意外盛奇效

遼寧分銷處 大興隆德、日站茂林飯店、小西關信源長、胡同南關升大東、市場街元長絲房、小西關大德順祥大街、和信大北關恒興源、中街吉順隆絲房、小西關北潘北郞家寺大東關九街慶太成、西關新大街北大西關同興 總發行處 小西關電車道清眞孟九藥房 朱剪爐分所 西索宅 外埠函購郵費另加一成

伯龍氏立退雀斑藥

專治 酒刺雀斑 汗斑風斑 熱疙疸血 確有特效

定價 每瓶大洋五角 每打大洋五元

各埠均有經售通函購買因包裹過小一次至少須購半打郵費不加

遼寧鼓樓南永年西藥房監製發行

西醫李伯龍 小兒科

每日午前九時起至十二時止午後出診 診門號金二角出診二元車資不加 寓遼寧鼓樓南永年西藥房

(4)

天然清補丸

內務部衛生試驗所化驗立案

此藥本爲戒鴉片煙瘾之特效。已經內務化驗證明無毒質性和平。不寒不燥不吐不瀉。乃解癮最妙之藥品。每日服藥二次照常吸烟身爽多食。毫無痛苦。不誤工作。服之首大便黑色。或小便黃色潤下。日減一次。不欲吸。腹中煙積日少。癮亦日減。數日積淨。不想再吸。癮不發時。藥即停服。非頂藥煙斷癮上也。大癮六盒。半月斷淨。如藥無效。原盒小癮三盒。七日斷淨。大洋一元。半打五元五。一打十元。管退。每盒二百〇七粒。郵費一盒至一打二角。均備詳細說明書函索即寄

理經丸 理經球

婦女保身要品 理經丸 每盒廿付現洋一元內服藥 理經球 每盒三粒現洋二元外帶藥

痊癒至於臨經腹痛赤白帶下至期不來 陰虛胸悶腹脹乾血勞症子宮寒冷久不受胎及胎前產後一切 女百病得可立見奇效輕者一盒重者三盒保好 若服理經丸理經球無毫不效 單帶理經球見效神速兩樣並用其效更快如久服理經丸有病無病亦可健體望子得男之念者何不一試乎 如數月經血不來外帶理經球丸三日見效十日痊癒

總批發 天津東馬路黃偉首閣氏製藥所

駐遼經理處 城內鼓樓南 滿站 志雲翔 哈爾濱道外正陽街西頭 營口大平康里 義順成 吉林哈綏路馬橋河新泰藥室 長春頭道溝合興公司 聚義棧內寓

度量衡

度量衡器 測量製圖器 理化學用器 金庫 火爐 製作 修理 販賣

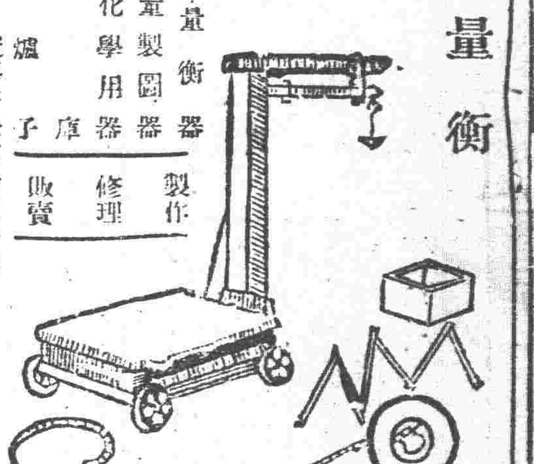

水上洋行遼寧支店 遼寧若松町卅二番地 電話一三二一號

婦女注意

子宮病 血道 症

若置之不理、終身悲苦、然則如何醫治、始能全癒乎、第一須讀名醫所著治療藥書、敝藥房爲救濟患子宮病婦女起見

敬贈 自珍自治 中文詳譯 婦人一世衛生良書 函索即寄 不取分文

凡有

子宮病症者 行經腹痛者 子宮腫痛者 手足冰涼者 腰腿酸腫者 夜不安眠者 便閉心跳者 肝氣血虧者 赤白帶下者

經血不調者 子宮出血者 不孕難產者 頭痛發熱者 耳鳴目眩者 肚腹滿隆者 胸膈痛悶者 神經衰弱者 均須一讀此書

◎家庭慘劇

婦女罹患子宮病時、陰虧乾癆、身體萎弱、面容憔悴、呼吸困苦、心神不定、肝氣鬱悶、子嗣絕望、丈夫藉詞蓄妾、家庭不穩、孤獨無依寂寞度日、以致光明世界、變爲黑暗苦海、遂至自暴自棄、凡此悲劇、非盡爲夫之罪、亦因婦人缺乏衛生知識、不知豫防早治、而招來之禍也、

◎女界寶筏

凡患婦宮症者、除非十分苦痛、往往疏忽不治待日久病深、不堪其苦、始求醫治、至難挽救或被庸醫欺騙、徒費錢財、毫無效驗、漸漸病毒入內、侵犯心臟、非常危險、故求醫選藥、宜十分注意、本藥房採取國寶聖地藥料、參照東西醫藥仙方、適用化學製煉之法、由醫學博士監視、配合成劑、並請現代婦人科名醫、佐藤、北島西牧三醫學士、及增田醫學博士、共著婦人病治療法一書、詳述肝氣血道如何治療、子宮病之特徵爲何、婦人病如何能自宅療治、赤白帶之治療法如何、經血應如何始能調順、如何始能懷孕、其他凡關婦女一生事項、無不應有盡有、詳細懇切說明、一讀此書、即知如何病症、應如何治療、方法簡便、易於實行、向往數十年來、得按是法治癒者、不計其數、謝信堆積如山、不遑一一枚舉、其所能如此者、概皆因講解透澈處方神祕、藥料有效作用所致也、凡欲讀此書者、請函知日本東京市京橋區新榮町四丁目一番地笹岡省三藥房爲盼、當即隨郵寄上不致有誤、

外交、財政、交通 三權決交付中央
明年元旦日即見其實現

據上海電、得可靠消息、蔣張合作成立之結果、關稅新率及撤廢厘金案、准于明年一月一日實行、同時、東北外交財政交通三權、均交中央管理、以資全國完全統一、就中交通事宜、除大通四洮吉長三路完全移交外、吉敦瀋海吉海洮昂呼海各路、因屬東北省、有仍由各該省府管理經營而由中央爲之監督、至於財政問題、則東北各省田賦、可照全國通則仍歸各該省庫收入、而其他收人一律繳解中央、地方所需政費、再由中央核撥云、

宋子文中止來瀋

關於東北財政移交中央處理問題、外間一時盛傳財政部長宋子文有來瀋調查財政消息、茲據邊署人云、張學良副司令當在京時、曾向宋部長接洽已有端倪、又兼陽曆年關在近、各省向中央辦理財政事繁、因之宋部長決計中止來瀋云、

葫蘆島工程進行 平地海埝完

據聞葫蘆築港之工程、頗見迅速、預定劃爲街基面對南海之平城海岸、向北一百五十尺、現已平埝完竣、並由半拉山附近起、至東尖山之間、舖設輕便鐵道、日下已行駛小型機車、至防浪之堤、其工程則未大進步、現下正在按掘岩石中、而港務處南方山下、已設發電所、航警學校西南、又開設第一市場、該地住戶已達五十五家、多係糧米雜貨飯館並有客棧四家、及電報部局長機關、大孤山附近、又設第二市場、有工人共同宿舍、現下工作之勞工、共有一千八百餘人、其中以天津人爲多、外國技師共二十三名、以荷蘭人爲居多數云、

衛隊添編曲射砲連

司令長官公署衛隊統帶部、現奉命編制曲射砲連、統帶劉多荃乃遵照編制、業將士兵招募足額、在小東邊門外設連部、日加訓練云、

平津新成立機關經費 均由河北省担負

自東北一二兩軍入關後、在平津新成立之軍事機關、如邊署辦公處、駐平憲兵管理處、偵緝處、憲兵教練處等、雖歸東北管轄、但經費須由河北省担負、已由邊署令行該省王主席知照云、

擴辦長途車 明年成立卅縣

建設廳計畫長途汽車綫路一節、曾誌前報、嗣聞彭志雲廳長、以四大幹路、仍不足以資普及、須成立長途汽車只少三十縣、以重交通、藉資展進地方庶政、務正由廳詳密規劃應先開通此次長途車之綫路云、

新區制組織內容

瀋遼等五縣、第一期施行新區制、並各縣區公所、於本月一日成立、已誌本報、茲聞新區制之組織內容、區長下設助理員一名、及雇員若干名、並設調解委員會、與監察委員會、一司調解訟案、一司監察區政云、

八千萬元公債籌發中之 鐵道網三大幹綫

發行公債八千萬元完成東北路網計劃、其內容大致爲三大幹綫、誌之如下、(一)連續大通洮昂齊黑各路而達中俄國境、即由大虎山至黑河者、(二)由吉林北進交叉中東路、經依蘭而至同江、(三)由葫蘆島起、北經熱河、達至外蒙庫倫、以上計劃、蓋爲對抗南滿鐵路、均經張副司令與中央當局討論、意見一致、惟保障公債之財源、猶未妥定、尚待相當之研究云、

東北國防軍 共編二十個師

東北軍因統一之故、將除去東北二字改爲民國國防軍、並以現有之各旅改爲師團、不久確將實行、昨據確訊、將來擬統共編成廿個師團、連熱察冀三省之駐軍在內、外傳擬編成廿六個師、或卅個師、均非事實、又其師長人物、外間所傳者亦不盡實在、蓋當以中將旅長儘先編師、此外將以邊署及吉黑兩副司令署內撥出師長數名、此項計畫、在張學良長官南下之先、即曾開過巨頭會議、因經費有限、二十個師團、預計經費尚不充裕云、

擬免六十年以前 民欠陳賦辦法

財政廳現遵照部令、將民國十六年十二月以前、民欠陳賦蠲免辦法擬定、計五十畝以下欠戶全免、五十畝以上欠戶仍予催徵、令行各縣遵照辦理云、

張廳長續假

財政廳長張振鷺、前因病未到廳任事、繼續請假、已一月有餘、現該廳長仍以病尚未痊愈、於五日又續假一星期、經臧主席批准、廳務仍由秘書黃恆浩代行云、

銀行號增加貸款額

東三省官銀號總辦魯穆廷、邊業銀行總裁彭相亭、以各縣市面金融緊迫、奉令貸款接濟、因爲欵額有限、殊未能普及、乃于各分行號增加三萬元五萬元十萬元不等以資隨時出貸、接濟商困、維持市面云、

警官須具誓願書

全省警務處長孫旭昌、現擬定各級警官就職宣誓書、須發各縣公安局查照、就職後呈送警務處、其誓文云 余謹當服從黨義、奉行一切法令、余決不循匪護、貪財受賄、賭博漁利等情、對於職務決能勤慎奮勉、並剔除一切惡習、爲社會謀安全、爲人民謀幸福、如違背誓言、除願受最嚴厲之處分、並有介紹人保證人負責任等云云、

訓練進行中之全省區長 共計一千二百名

第一期區長、業已訓練完畢、分發各縣服務、第二期亦在籌備中、遼寧全省、共分八期訓練完竣、全省區長、共計一千二百名云、

榮臻入軍部說仍熾 胡玉坤繼榮之任 副司令部之參謀處長

中央擬引東北系加入國府各部、先時民政軍政鐵道各部並傳、發者中央發表僅劉尚清氏一人、其他未與、但據官方傳述、謂因將來編制國防軍方感理北方軍務善後、在在均與東北有關、因之由榮臻加入中央軍部之議、不久仍須實現、至此時之未即發表、只因邊防長官署行將改組、與陸海空軍副司令部之即待成立、最高軍署正需人主持、所以榮氏未便離去、並聞榮氏將來之繼任人物、業預定胡玉坤氏、因邊署各處科人員多係胡氏舊部、繼榮之任以胡氏資格最符、又邊防署改組設置有參謀長一席、而陸海

瀋海路收入統計

瀋海路十一月分、客貨運收入激增、客貨運收入總額六十二萬二千四百六十五元二分、內客運收入二十二萬七千五百九十七元五角、貨運收入三十九萬四千八百六十八元五角三分云、

吉海路開辦收發商電

吉海鐵路局、爲便利沿線商民擴張交通效用、向東北交通委員會呈請核准、自本月十一日起、沿線各站均收發電、凡各地電報均能轉接、現各電報局已公布云、

調任北鎭郵局長

北鎭縣郵政局長出缺、郵務管理局以復州郵局局長何春圃調任、發表後、何局長已於昨五日由復縣來省、定今七日起北鎭履新云、

稅局奸吏誅求仍頻
財政廳通飭各局嚴禁下鄉抽查

財政廳長張振鷺、以近查牲畜稅停止補征、實行抽查以來、各局竟有假抽查之名、行補征之實者、且有指挐牲畜爲偷稅者、似此誅求、殊屬非是、特於五日、通飭各局、嗣後如查明有偷稅者、應傳局罰辦、不得再下鄉抽查云、

天氣豫報

十二月六日 陰 後晴

七日之溫度 平均 零下七度七 最高 零下六度 最低 零下十三度六

瀋陽市明年度工程項目

馬路工程

▲第三期電車路自大北門至小東門新修▲大南關馬路自大南邊門至大南城門翻修▲小南關馬路自小南邊門至小南城門翻修▲大北關馬路自大北邊門至大北城門翻修▲小北關馬路自小北邊門至小北城門翻修▲大東門裡馬路自大東城門至鐘樓南什字街翻修鋪洒臭油▲金鑾殿馬路自鐘樓南什字街口至鼓樓南什字街口翻修並鋪洒臭油▲大東關馬路自大東邊門至大東城門翻修並鋪洒臭油▲小東關馬路自小東邊門至小東城門翻修▲小東門裡馬路自小東城門至鐘樓南翻修▲小南門裡馬路自小南城門至鼓樓南什字街口翻修▲大南門裡馬路自大南城門至鐘樓南什字街口翻修▲小北門裡馬路自小北城門至鼓樓根底翻修▲大北門裡馬路自大北城門至鐘樓根底翻修▲小南關板橋胡同馬路自建設廳前至小西關大街新修石路▲大小西關小什字街馬路自工夫市至電車路新修石子路▲大小西關大什字街馬路自興文華街口至電車路自興文華街至小西關爲翻修石子路至小西關至電車道爲新修石子路▲大小東關大什字街馬路自永寶當胡同至小津橋南胡同新修▲大東關小什字街馬路自元寶橋胡同至永寧庵胡同新修▲大小南關大什字街馬路自羊角寺胡同至小南關大街新修▲大小南關小什字街馬路自左治胡同至小南關大街新修▲大小北關大什字街馬路即火神廟胡同及德茂胡同新修▲大小北關小什字街馬路即東西橫街一段補修一段新修▲大北關鐵路道胡同馬路翻修▲工業區三馬路新修▲工業區二馬路翻修▲工業區五馬路新修▲大西關分水樹胡同馬路新修▲第一期電車路自大西城門至小西邊門翻修但大小西門中間洒臭油▲大西城門北順城街馬路自大西城門至小西城門新修▲小西關友愛胡同馬路附帶暗溝工程翻修▲大西關利昇慶胡同馬路翻修▲子孫堂胡同馬路翻修▲大東門至小河沿馬路翻修▲金銀庫胡同馬路翻修▲鐘樓南大街馬路翻修洒臭油▲改正小西邊門外電車路彎道▲東陵馬路由瀋海路車站石子大馬路東頭至東陵正門止新修石子馬路▲北陵馬路由工業區二馬路西頭至北陵正門止新修石子馬路

二陵工程

▲北陵公園神橋翻修▲北陵公園兒童遊戲器具工程新修▲北陵補修工程▲東陵休憩室改造▲東陵管理員辦公室補修

暗溝工程

▲大小西邊門自暗溝自斗姆宮胡同至大西邊門改修▲大小北門裡暗溝自鐵樓至大北門外至鼓樓至小北門外新修▲小河沿暗溝自燕炸市至南邊城改修新修二段▲大小東關小什字街暗溝新修

城門城墻

▲小東城門改造▲大北城門改造▲小北城改造▲大北城門外墻補修▲小北門外城門甕圈外墻補修▲西北城墻外角補修

栽植街樹

城關各馬路及工業區各馬路兩側

厠所路燈

▲東陵公園厠所工程共厠所十個修▲東陵公園鐵柱燈二十個新修▲北陵公園厠所工程共厠所兩個新修▲北陵公園鐵柱路燈工程共燈五十個新修

修理工程

▲修理市內各道口之涵洞陽溝便橋等工程

興安區礦產統計

據聞興安區屯墾公署、開墾以來、發見礦產甚多、茲經調查統計、(一)鎭國官旗奈公府三十里、阿古營子 索倫東北沿、發見金礦、(二)索倫東北百里、楊樹溝發見鐵礦、(三)索倫東南七十里 把拉格歹發見鐵礦、及無烟煤、(四)索倫南二十里、蓮花山發見赤鐵礦、及褐鐵礦、(五)洮安西北六十里 白土坑發見白土礦、(六)索倫西南百里 老頭山發見無烟煤礦 (七)二龍索口、發見煤礦云、

張宗昌果將再度出世？

前山東督辦張宗昌氏、年前回國、曾誌昨報、茲據軍界傳說、張宗昌由日回國後、即行來瀋、東北界予熱河邊防軍總司令之職、中央通緝令、本月十五日前後、即正式通令撤消、但張氏年前回國、確屬事實、乎所傳邊防軍總司令確否、尚待證實、

又據日本下關五日電云、在別府溫泉松笑園亡命中之張宗昌、現因該園在釜山東萊溫泉開設分園、已于今早乘輪赴朝鮮、參加該園開幕典禮、先是張學良所派密使高孚、(譯音)、乘烏拉丸由連到關、曾與張氏秘密會見、據該氏談話云、南京政府當于十日左右明令取消張宗昌之通緝令、並起用任爲熱河邊防軍總司令云云、

糞潮
人糞畜糞有分有別 瀋陽縣長批示包辦問題

瀋陽第九區各村肥料、由張益良在民政廳呈請核准包辦、惹起各村長反感、聯名呈請縣政府民政廳請求取消張益良包辦、以免壟斷、並屢開村長會議討論對付、現該案經瀋陽縣長李毅查明、于五日批示該村長、張益良包辦肥料、係屬人糞、其他牲畜等肥料、並未包括在內、仰即遵照解決云、

瀋西胡匪去而復返 警匪正在鏖戰中

瀋陽縣與新民縣毗連地方起有馬匪、經張局長往剿、匪等曾向新境馬廠方面竄去一節、曾誌本報、茲者該馬匪又復返回、縣警隊已往剿擊、茲誌其詳情如下、

▲匪返之原因 聞該匪等原不想返瀋界、因瀋縣七區警隊、前曾一度追擊、並曾演炮示威、較觸匪等之怒、遂爾復返、到處擄掠並綁有瀋七區境內富室人票五六名、現正駐屯於盤古公村、

▲馬匪之精狂 該股馬匪原只有七十名上下、聞此來已增加百名之多、每匪除大槍外、且有手槍、就中更有帶雙槍者、大小槍子彈、亦頗充足、騎術亦極精強、且自備有食料、又匪等係軍隊出身、曾經過大小戰事、此次雖挺而走險、咸抱視死如歸之念、

▲初次之開火 該股匪等返瀋界後、七區警隊、即曾與一度接觸、匪等公然各應、即下剿警隊一名、七區分局即急用電話報縣、張得棠公安局長即急親往、一面並急調各處警察及公安隊、以及全縣炮兵公安隊、一律集中、將匪包圍、

▲双方正酣戰 張局長調隊包圍、匪等亦散開戰綫 發四應擊、自四日夜 午起至 五日長、双方在黑暗冰雪中 槍聲斷續不絕、嗣後天明匪稍向北移動、但警隊以匪勢雄壯、未敢深追、張局長除飭警隊節節圍近外、因隊兵過多、昨五日晚已派員來縣領大槍子彈五百粒、以備需用、至今六日双方約鏖戰中、如何結決、續誌之、

全省剿匪會議 十五日舉行

全省警務處長孫旭昌、現爲注重冬防、而資肅清匪患計、定于本月十五日召集全省剿匪會議、已于昨令行各縣公安大隊長、及公安局長、屆期來省列席云、

印花罰金範圍

印花稅處查各處印花稅罰金有輕重不均之弊、特規定處罰範圍於五日飭各縣遵照、(一)不貼印花或未蓋章畫押、屬于章程第二條第一類者、一分罰十元、二分罰十五元、一角罰廿元、屬于章程第二三兩類者、一分以上未滿二角罰廿元、依次每加一角罰五元、至一元爲止、至一元以上未滿一元二角罰六十五元、一元兩角以上未滿一元五角罰七十元、一元五角以上未滿二元罰八十五元、二元以上未滿三元罰一百元、三元以上未滿四元罰一百五十元、四元以上罰貳百元、(二)貼不足數屬于章程第二條第一類者、一分至五分罰九元、六分至九分罰十元、屬于章程第二條第二三兩類者、照不貼印花或未蓋章畫押罰例減半、(三)業經貼用揭下再貼者 一分至三角罰廿元、三角至五角罰廿五元、五角至六角罰卅元、八角至一元罰卅五元、一元至一元五角罰四十元、一元五角至二元罰五十元、二元至三元罰六十元、三元至四元罰八十元、四元以上罰一百元云、

拒毒會擬設戒烟醫院

遼寧拒毒聯合會、前於三日午後六時、假青年會召開全體委員會、出席者、閻玉衡、劉鉀達、張松筠、常溥泉、劉逸心、齊魯、王日欽、車向宸、黃宇宙等九人、由閻玉衡主席討論事項列下、(一)開學生寒假工作大會、並印定毒品調查表、及函請省府、警務處、通令各縣府、及公安局、調查毒況、限日具報、(二)籌備戒烟醫院、由會聘請市立醫院李院長、施醫院劉院長等、擬定簡章、並組織拒毒院草案等、不久將行實現、(三)[illegible]縱毒禍華情形、向國內外宣傳、以絕毒源、(四)印刷各種宣傳品等、使民衆澈底覺悟、自動禁絕云、

禁止塗改票根

財政廳現以各縣稅局、對於票根時有塗改情事、是否原票或事後塗改、無從考查、是以於本月之五日、令各稅局對於票根、此後必須愼重、不得再行塗改云、

瀋法鐵路 決明春動工

東北交通委員會、爲謀發展路務便利交通起見、特行規定添修瀋陽至法庫門鐵路、需欵甚鉅、由交通部担任、購買鐵軌道木、以資便利行旅、決定於明年四月間開始動工、以資早日完成云、

地方法院籌設 民事調解處 明年一月實行

瀋陽地方法院、頃奉高等法院、轉奉司法部令、爲調解各地民事案件、俾便息訟計、各法院自明年一月起、應設民事調解處、凡有民事未訴訟前、准由兩方選出調解人赴該處爲之調解、如勢不得已、再爲興訟、但在調解人、不得曾受刑事處分、及律師、與土豪劣紳等因、該院奉令、現正着手籌設云、

催換斗秤牙帖

財政廳張廳長、頃通令各縣稅局、將本年各商換領店斗秤牙各帖、遵章辦理者因屬多數、而迄未換領者、亦復不少、應即詳細查明、照章催換、並將稅費各欵、掃數呈解、以重公欵云、

劉尚清長內後 政委會增補

東北政務委員會委員劉尚清現被中央特任爲內政部長、所遺委員、聞經張副司令在京保荐增補委員王樹常臧式毅二名、則該政委會委員、現共爲十四名云、

遼西十縣農商代表提議 發行救濟券

遼西災區新民黑山等十縣、農商代表于上月聯袂來省、向商聯會請願一節、已誌前報、聞各代表等、現向省政府、請求救濟、並擬由各縣地方發行臨時救濟券、並擬定簡章呈遞省府、略謂被災各縣、現在商農枯窘已極、若不設法補救、則地方農商勢必致全體破產、是以來省陳情、按戶口土地統計、非籌金千萬不能度此年關、或由省庫充分接濟、或由地方發行救濟券、聽候採擇等情、聞臧主席據情後、日內將提出省委會、及呈報政委會、決定具體辦法云、茲將十縣需欵數目錄誌如左、

縣別	戶口	地畝	需欵數目
新民	四十萬口	三百二十萬畝	三百萬元
黑山	卅一萬口	二百四十萬畝	三百萬元
台安	十七萬口	百五十萬畝	一百萬元
興城	卅五萬口	百一十萬畝	二百萬元
綏中	廿八萬口	百一十萬畝	二百萬元
北鎭	二十五萬口	百二十萬畝	二百萬元
彰武	十五萬口	二十八萬畝	一百萬元
錦縣	四十五萬口	二百五十萬畝	三百萬元
錦西	二十二萬口	八十萬畝	二百萬元
義縣	二十五萬口	二百萬畝	二百萬元
總計	二百八十三萬口	一千六百零八萬畝	二千一百萬元

行市 六日

中外金融市

倫敦銀塊	一五片八分七
紐約銀塊	三四仙八分一
美國棉花	
上海東匯賣	一〇四兩二分一
上海美匯賣	三八弗六分五
上海英匯買	一先六片四分一
日美匯	四九八分五

上海標金	午前開行	又下市	午後開行
	六〇八兩七〇	六〇五兩六〇	[illegible]

大連滙上海	七三兩六七五
營口滙上海	七一兩六〇〇
大連滙煙台	六七兩〇〇
爐銀對奉票現行	[illegible]
金票對爐銀現行	[illegible]
鈔票對爐銀現行	二兩〇九九

奉天取引所

金票對奉票	午前	午後
開行	……	……
下市	……	……
大價	……	……
小價	……	……
交數	……	……
現行	二〇〇〇·〇	二〇〇〇·〇

金票對現洋票	午前	午後
開行	一八四·〇〇	一八五·七〇
下市	一八四·七〇	一八六·七〇
大價	一八五·一〇	一八六·八〇
小價	一八三·五〇	一八五·五〇
交數	一〇〇萬	一一〇萬
洋對金	五四·三〇	五三·八〇

大連取引所

鈔票對金票	午前	午後
近期開	五四·三五	五三·六〇
又下市	五四·〇〇	……
遠期開	五四·四〇	五三·六五
又下市	五四·〇〇	……
交數	三四九萬	……
現行	五四·三〇	五三·七五

大豆（鈔票、百斤安市）	午前（開行）	午後開行
現貨帶	六·一三	六·一三
不袋帶	……	……
十二月底	六·一五	六·一〇
一月底	六·一八	六·二〇
二月底	六·二三	六·一八
三月底	六·二七	六·二三
四月底	六·三三	六·二九

鈔票對小洋錢	二一·二五
鈔票對現大洋	一〇〇·五〇

豆餅（鈔票、一枚安市）	午前	午後
現行	一·八七〇	一·八七〇
十二月半	……	一·八九五
一月半	一·九一五	一·九〇〇
二月半	一·九四五	一·九一五
三月半	一·九六〇	一·九四〇
四月半	一·九七〇	一·九五〇

豆油（鈔票、一箱安市）	午前	午後
現行	一八·九〇	一八·九五
十二月半	……	一八·九〇
四月半	一八·四五	一八·八〇

高粱（鈔票、百斤安市）	午前	午後
現行	三·五〇	三·五一
十二月底	三·五三	……
一月底	三·六三	三·六三
二月底	三·六五	三·六八
三月底	三·七四	三·七四
四月底	三·七七	三·七七

開原取引所

金票對奉票	午前	午後
近期開	……	……
又下市	……	……
遠期開	……	……
又下市	……	……
交數	……	……
現行	……	……

金票對現洋票	午前	午後
近期開	一八三·七〇	一八六·四〇
又下市	一八三·八〇	……
遠期開	一八四·二〇	一八六·三〇
又下	一八四·二〇	……
交數	六萬三千	……
現行	五四·四〇	五四·〇〇

公主嶺取引所

大豆（現洋、一斗安市）	午前（開行）	午後開行
十二月半	一·五八五	……
一月半	一·六二五	……
二月半	一·六八〇	一·六五〇

高粱（同上）	午前	午後
十二月半	一·八五五	……
一月半	……	……
二月半	……	……

長春取引所

大豆（鈔票、壹石安市）	午前（開行）	午後開行
十二月半	……	……
一月半	一四·七〇	一四·六〇
二月半	一四·八〇	一四·七五

高粱（同上）	午前	午後
十二月半	七·六六	……
一月半	七·九八	七·九八
二月半	八·三五	……

哈爾濱交易所

金票對官帖	四二三·〇〇
鈔票對大洋票	……
金票對哈大洋	……

大豆（哈大洋、壹石特安市）	午前（開行）	午後開行
十二月半	一·一〇二五	一·〇九七五
一月半	一·一二〇〇	一·一一五〇
二月半	一·一四二五	一·一四〇〇

小麥（同上）	午前	午後
十二月半	一·八一七五	一·八一二五
一月半	一·八三七五	一·八三二五
二月半	一·八五五〇	一·八六〇〇

哈大洋對金票	四五·六二五

大阪期綿綫現行（金票、一梱安市）

	午前（開行）	午後開行
十二月底	一九九·〇〇	二〇〇·四〇
一月底	一九五·九〇	一九六·九〇
二月底	一九三·二〇	一九三·〇〇
三月底	一九〇·一〇	一九〇·一〇
四月底	一八六·六〇	一八六·九〇
五月底	一八五·九〇	一八六·〇〇
六月底	一八四·二〇	一八四·八〇

大阪布綿綫行（金票、壹疋安市）

龍C（布）	五·三〇
軍人（細布）	五·六五
飛細（布）	三·六五
白羊（大尺布）	……
鵝鳥（斜布）	四·七五
（又三百斤安市） 麵面（十六支）	一三·六〇〇
福助（廿支）	一四·七〇〇

瀋陽糧市行（現洋安市）

大豆	一·三〇	稷子	一·四〇
豆餅	一·六〇	大麥	一·〇〇
豆油	二〇·〇〇	小麥	一·六〇
白小豆	一·四〇	高粱	[illegible]
紅小豆	一·四〇	包米	[illegible]
花小豆	一·三〇	精米	[illegible]
吉豆	一·六〇	元米	[illegible]
合豆	一·〇〇	小米	[illegible]
青豆	一·六〇	江米	[illegible]
蔴豆	一·五〇	粉米	[illegible]
豌豆	一·五〇	稻米	[illegible]
精子	一·一〇	[illegible]	[illegible]
谷子	〇·七〇	[illegible]	[illegible]
趙子	〇·八〇	[illegible]	[illegible]
糜子	……	[illegible]	[illegible]

奉天金銀行

現大洋每元換小洋票	六〇·〇〇
金票每元換小洋票	一二〇
哈爾濱現洋票換小洋	五〇·〇〇
現大洋每元兌換金票	〇·九四
哈票每元兌現大洋	〇·八四
現大洋每元兌鈔票	〇·九九七

廣告
王公澤生一後思
恭頌局長馮公春普之德政
好幾會
吉海鐵路管理局收發商電廣告

哈爾濱

航務會限制造船

松黑兩江航業公會、近據船戶之續請、與年來經驗、而新出產量與航運逐年減退、而新造之輪拖各船、年有增加、即本年一年增至十五隻之多、生產力愈少、而船數愈增、將來必致供過於求、航業競爭、勢陷于頹敗、頃爲限制起見、決自什年起 限制添船其辦法、如已有船壹百隻 按百分之二添造、即准添二隻是也、並通本市民知照云、

歐豆價少落

【哈爾濱】據東鐵消息、倫敦市場上大豆價落、近又稍落、故東鐵沿線各處之大豆、亦因之落價、每市特低落之數目、約由二分至七分、惟以現勢觀測、仍不見疲云、

市政局注意衛生

【哈爾濱】特別市市政局、對于市內衛生設施、與取締、成績大有可觀、近際天氣嚴寒、已告結冰、各商家各住戶、對于穢水髒物之拋棄任意、則必愈積愈多、來年春融有碍衛生、必在意中、因通示市內必將穢水髒物送至指定地點、勿因暫力 故違禁令、又馬路兩旁行人便道、積雪 滑凍行人易于折倒、茲爲預防計、着由各戶 將門前所屬範圍便道、按日鋪撒爐灰或沙土、以利行走而免危險云、

提高元豆質品先聲

【哈爾濱】本埠油坊公會、前因江北各處糧商、於大豆內攙入沙土、而油坊用作原料、製出豆餅、成色惡劣、營業大致影響、經議決函請商會、轉知各糧商關後一律須過篩子孕豆、方許出售、致開哈市商會、以此項辦法 爲提高 豆品質要圖、已轉函對青山滿溝宋站安達薩爾圖喇嘛甸子小蒿子烟筒屯等十餘處商會、其已經設有糧石檢查委員會者、應即實行 未經設立者、應及時設立 認眞檢查 以保商界之信用、而謀營業之發展云、

獲鹿 校閱歸來 人稱吉兆

【延壽】於月之二十日、出發校閱 行至興隆鎮北過有山鹿四頭、即併馳騁、當即鳴槍射擊 連斃二鹿、用大車載至興隆鎮保衛第六隊、二十六日校閱完畢 載鹿回延、一時觀者如堵、咸謂總隊長得鹿回營、乃高陞之吉兆云、

洮南

申縣長政躬違和

申宗源縣長、蒞任以來 對於縣政積極進行、因公務勤勞 於月初政躬違和、小事休息、以資調養、吉人天相、大約不日定占勿藥云、

陳檢察官因公晉省

【洮南】地方法院首席陳國翰檢察官、蒞任數載、對於訴訟案件 嚴加審訊、不遺餘力、於二日因公晉省、面謁上峰 有所陳商、法院重要、約不日即可回洮視事矣、

說票發財 私得兩千元

【大林】本鎮近來胡匪出沒無常 商民受其蹂躪者不知凡幾、本年八月間胡匪進街綁票、擊斃小兒三名後、又綁去福源長商號之票 溯其原因 俗云無冢香引不來外鬼、此言誠不謬也 近聞該福源長之票 以大洋四千七百元贖回、而說票者係本街巨商某號執事人某甲、代爲說項、僅給匪人二千七百元、餘盡收入其己囊 噫 似此買賣發財之易渠以爲得意、吾代爲羞、但不知此端一開、而胡匪日熾、恐商民無安枕之日矣、

慎昌公司減價

【洮南】慎昌公司開幕以來、所備物品、經久耐用 價格低廉、營業非常發達、上月中旬適値週年紀念 該公司爲酬答主顧起見、特將鐘表各貨一律減價出售 如購貨至六元以上 即贈送照像 不取像資 此誠照像良好機會云、

分局長規定冬防

【通遼】一區分局長張爾濟職以來、對於各種興革事宜 不遺餘力、昨又招集各分所長開聯席會議、實行各種辦法十條 (一)城市地方複雜 每日按照指定崗警守望、不准怠惰偷安、(二)實施警團聯防以求遇事敏捷、(三)搜查隊分組巡查嚴防宵小、(四)檢查旅店窰客、以免混合 (五)密查窩濟通匪各戶、清結盜源 (六)查章無業游民 烟賭小竊各犯、而靖地方、(七)按隊逐日勤察局僞會獵 (八)自一號起清查戶口 實施連座 (九)分所除實行連座外 速立自衛團而保公安、(十)本局長不時遴官長抽查 以考勤惰 而定賞罰云、

營口

限期完成新村制

營口縣府奉民廳通令、查新村制須備、原限定九月一日以前 辦理完成、乃玩延未竣者皆是、茲特重申前令、統限至年底着即一律完成云、

當業生意發達

【營口】埠內各當鋪、自本年改用現洋利息、統以四分爲準則、値此金融奇緊、一般民戶質當者 所在皆在、因之各當業、其生意較前大爲發達云、

遼河將封凍

【營口】遼河兩岸、現已結冰、上流冰排順水流下 輪船均不入口、僅有幾隻舢板 南北往來、其封凍期約不出月底云、

鹽運署改組

【營口】東三省鹽運使公署前奉政務委員會、須給改組新章 茲已遵照、運使以下置秘書二員 諮議一員、並分總務鹽產運銷三科、職員共二十八名、即於本月施行、呈報備查云、

殲滅巨匪

【義縣】本邑公安局長王瑞占、下車伊始、聞本縣東面胡匪雖無大股 終有三五成羣 綁掠勒贖情事、該局長關心匪患 枕席不安、記有第三區管界張弼堡屯有著名匪首綠林好 匪幫 現因責帳倒後、在家隱匿、大又聚有匪人五六名 竟欲作綁搶情事、王局長探明屬實 遂派大隊長李春暉 率同中隊長鄒耀廷、分隊長劉秀峯、第三區劉分局長等、督隊前往該屯搜捕、於十一月二十六日晨刻、至張弼堡屯 大隊長秘密將隊伍布置完善 而匪人在內似有覺察、隨即開槍、向外射擊、該隊亦即開槍 双方由早五句鐘戰至十一時、匪人仍不出屋、故警隊無法 又飭有密長趙維漢 由柴窯房後 用柴焚房屋照着、烟火起後、警隊復吶聲家屬婦人改出、鬍匪烟火更大匪勢難支 遂即向外闖出、詎警隊週圍布置堪嚴、將匪首綠林好及從匪平心好生來好大家好等四名、當連擊斃、並得獲入小槍械九枝、獲匪張文瑞報字双山一名、現已綁送來縣 至已傷班長趙維漢 亦遂往醫院診治、如該局長、關心匪患 義界何愁無安寧之一日云、

教廳規定寒假期

【營口】教育局奉教廳通令、頃奉教育部令、規定各校寒假日期、與東北氣候頗不相宜、茲經會議表決、規定自明年一月二十日起、放假四十日 仰即轉 所屬各學校、一律遵照施行云

禁宰騾馬

【北鎮】縣府奉財政廳令、查騾馬各項牲畜 不在屠宰捐範圍之內、不准收稅、至私設湯鍋、固應由縣嚴加查禁、而騾馬等牲畜、於農事上、均有大用、亦不能由人民、任便宰殺 近來各縣、對於人民間私宰騾馬、不但未加禁止、且多反令到場宰殺、殊屬不合 均後居宰 均不准再收此等屠捐以示限制云、

建設局定明春成立

【北鎮】政府奉省建設令、對於建設事宜 積極計劃、茲爲辦理建設計 擬在各縣設立建設局、以專責成、而資進行 定于明春成立云云、

收容游民靖地方

【錦縣】縣政府以今秋百業蕭歉、失業游民、日多、難免鋌極思濫者、勾結匪類 滋擾地方、茲爲兩防計 特在南門外設立游民收容所、委彭致中爲主任、令嚴拿游民、早日入所、受相當之教養、以靖地方云、

百物跌價

【錦縣】經濟緊迫、百物減用因之貨殖逐跌 他物勿論、即常燒之煤塊、每百斤八角半、秫稭每車三元 又牛肉二角、豬肉三角 白菜百斤一元、雖如此之賤、而出售仍不至遲頓 且見地方窮困之一班矣、

八區分局長易委

【錦縣】邑東右屯衛、公安八區分 長、陶鳴岐因事辭差、總局以全區公安行政重要、不宜虛懸、特遴介六品局員 趙春和前往升充、聞趙分 長、夏間剿捕盜匪深資得力、頗著勤勞、故特提升以酬勤績云、

郵局長更調

【錦縣】本縣郵局長、霍邦立、於月前例假還鄉、省管理局、特調鮑國華前來替充、茲閏管理局調往營口管局、于昨派林壽南接辦、林君服務郵界二十餘年 對于郵政閱歷頗深自能勝任者愉快云、

各地消息 滑冰

哈第一体育場 各界女士冰上比賽會 于七日舉行

哈爾濱 東省特別區教育廳、所屬第一體育場主任宋凱三以該場年歷冬令舉行滑冰遊戲而練習體育兼收門費 日來已對滑冰場設備完善 連日來任人隨便與試 定于每星期日 即七日 約集各界士女比賽 除備有紀念品外 如有欲觀者入門票費九毛云、

日側冰場自三日開放

撫順 日高等女學校傍滑冰場于一日灌水 二日各施設完竣三日舉行開場式開放於一般市民、

今冬日側比賽計劃

大連 據日側體育界消息本年度滿洲冰上競技大會日程決定如下
△派歐選手豫選會於一月十一日在滿舉行
△關東州滑冰大會于一月十八日在大連舉行
△滿洲各大學對抗比賽工大豫科 工專、教專、定于一月十九日在連舉行
△全滿選手權大會定于一月二十五日在滿舉行

日小學校冰場自六日開場

鞍山 日小學校庭滑冰場定自六日開場又消防隊傍體育協會冰場亦不日灌水云、

長春

教育所學董易人

本埠模範區教育事務所學董成沐漢 接事以來、尙稱謹愼、未識因何事故、被吉林教育廳撤差、遺席本該廳第三科科員鄭秉現接充、已於本月二日到所視事、成君於昨日已乘吉長車赴吉云、

小學參觀團歸來

【長春】吉林小學參觀團、月前出發、已誌各報、該團初由長春乘南滿車赴大連、又由大連乘大連丸赴上海、轉赴南京 取道天津北平等處、參觀完畢、於本月二日乘北寧路列車東歸云、

婚禍

戀同性 虐妻棄子

雙慶 【大連】市內劉家屯有製藤織舖 雙慶祥號 店主宋來有、善於經營、生意頗佳、妻張氏、年三十一歲、山東黃縣人、宋來有年四十六歲 於前十餘年結婚、生有子女三人 居富久町七十一番地、夫妻間尚無嫌隙、忽於三年前、宋來有即常住舖中、迄未歸家、拋妻擲子、其妻性本淑良、每以來有定係舖事紛忙所致、且有子女、亦可慰情 然於靜夜孤幃 亦難免不生悲怨、忽於十月之杪來有歸家、張氏以爲數年不出、今始回心、正自竊喜、

不料 來有心意適與張氏所思者反之、入門後、强將張氏衣物等、攫之欲行、張氏初不料及出此、今見來有出是行爲、亦頗氣忿、即上前阻止 詢問理由、來有不答、惡聲奪門而已、當被張氏截住去路、遂情急訴諸武力、張氏不敵 來有通後勝 揚場而去 張氏既衣物被搶 又被毆打、悲憤交集、然亦無法宣洩、只有飲泣而已、

繼忠 自來有棄置迄今生活已非常困難、彼尙忍心出此暴行有倘長此、如何是好、遂由悲而生懼 乃轟赴小崗子署保安係 泣訴經過、請求保護、並傳宋來有勸諭 使仍同歸、回歸舊好、

據知 其底蘊者 談稱、宋來有與其妻、本無不和、緣近年來、與男性係慶祥者、如生同性戀 斷袖餘桃 已非一日、熱度甚高 幾視異性愛爲妄 故不願與妻共處、致不顧正義 別蓺蹊徑、刻警署擬調查果眞、將有事鞅勸云、

尋妻而復失

茲有王天滿者山東蓬萊縣人、年三十六歲、以打漁爲業、住於廟島子村、髮妻邵氏、家無恒産、將就生活、邵氏性頗邪氣、因生厭惡之心、夫婦間感情甚薄、

風騷 時與當地流氓結納、常作性交集會、其夫指身爲業、雖微有所聞、亦難坐守、制其外遇、邵氏有女年 已十齡於民十四年時、因爲人所惑竟携廻逃、王天滿雖與邵氏不睦、邵氏 失、今天滿夫妻頗覺落寞、託人四出查訪、迄無下落、忽本年秋、天滿之船主、因事來連、於寺兒溝美孚行左近 與邵氏

追邂 憶及天滿失妻焦灼歸時即將相遇情形、對天滿述說、天滿得此喜音乃笑逐顏開、登時搭船來連尋訪 冀破鏡之重圓 抵連後寄寓於露西亞町同盛和船商代理店內、即託人引導、往尋邵氏踪跡 天緣湊巧、果將邵氏居處覓着 天滿喜出望外、詎邵氏見面之下佯作不識、天滿至是、亦目瞪口呆、無言可對、双方交涉亦無結果、遂同到該管派出所求官

公判 而天滿本一村夫、未料邵氏背義、不認、一時有佐証 正在莫可如何之際 忽憶起尙有好兒、係彼親生、遂將好兒當官說出 乃傳好兒到所、只憑該女一言、幸好兒以血統關係、見面即認天滿爲父、至是双方糾紛始解、邵氏亦語塞 乃又遁詞、謂居連日久、

欠債 過鉅、一時奈難隨天滿離此、非由天滿代償所欠、不能回梁 天滿以妻既見面 以償債亦不忍推諉 但帶欵無多 只允担負半額 至此王天滿出欵五六十元 即可夫妻重聚 乃好事多磨、當一干人出汐見町派出所後 又有趙中强者、寓東華樓上 出謂天滿過妾認妻、証據不甚完全、恐係冒認、須向該原籍地調查 方能令彼

認領 此時須令邵氏暫居趙處、以俟究竟、王天滿乃係恐染之獨、不知是詐 遂安然回籍候信 今因日久杳然、遂於前月來連 探詢消息、往訪趙某、據答稱邵氏已經他逃不知下落 天滿不由不憤急、乃向大連署聲訴、此事內中諒有隱情、該署受理後 已將趙某傳案、追究邵氏下落云、

東客糾紛

强租房

【大連】市內平 街二十九番地、聚泰園、飯館主人李樹田、經營已 徐載、從前生意頗佳、近因銀賤、市面蕭索、不欲繼續營業 乃經人說和轉倒與杏診天主人遲元亨、改開杏樂春、乃未經房主同意、樂房主林仁堂、從前對於李樹田 因彼經營廿載之久、雖欲用房、亦不好使之他遷、今聚泰園不能繼續營業、林某正擬收房改營別項生理、詎遲元亨竟與李某私相授受、以小洋三千元、倒得舖底、已經人 而李某不欲續 租 以致雙 方糾紛、雖尋向遲元亨理論、遲乃恃組合長風 何林某肆發 思將林某壓服、林某當而未敢與抗、即赴當管警署聲控 刻遲某亦倩人代作答辯書辯護 以謀最後勝利、雙方各不相下尙無結果云、

大連

中國銀行派員組織 洮南分行

中國銀行近年來對於東北之業務、異常發展、刻下以爲洮南商業日臻繁盛、爲便利商旅起見、擬組織支行、現經總處指派大連中國銀行會計主任朱秀夫、前往洮南籌辦一切、並派行員王小純、褒贊進行、遺缺弓以哈爾濱等處 調撥來連接事云

源陞慶失火餘聞

【四平街】本市道東中央馬路洋貨商源升慶、自遭回祿之後、滿街風雨、議論紛紛、確有縱火圖賠之嫌疑、該號恐事洩露、乃秘密運動、以期達到賠欵之目的、而免發生支節 刻已妥協、不日即將獲得大宗之賠欵、此事各報均曾記載、惟其中之疑點、概未揭穿、今就調查所得、誌之、明眞像、該號原有本一萬〇〇五百元因連年賠累負債頗多、又値今歲生意不佳、遂起不良之意、乃盡力保得貨險三萬元、以爲縱火圖賠之計 因作兩期投保分在數家、希冀賠以 以資朦混、事先又向各外城續要貨單、以作存貨之証、人在稅局、捐將賑做好、以備事前保險行調查 並將貴重貨物秘密運至西框於手續上頗爲完善、做代理保險者、易於爲力也、情節尙多、明日續誌、

馬主任嚴查偷稅

【鞍山】本站道口八卦溝稅捐分局主任馬翻五、任職以來、對於商民 素抱和平主義、爲注重稅務起見 日昨特帶巡員數名、在八家子村外各道口、嚴加防堵以免商民繞越、偷漏國稅云、

節減運費

【旅順】市內 歷年各商家九月北地購買雜項糧石、無不由南滿路線 運至本埠、再行零售、惟今秋因受金價之影響、而購糧之家、均僱帆船裝運運來旅 以爲省減運費而已云、

鮑羅廷脫出記

美國史特倫女士著 金中孚譯 (41)

觀平州佛像 越陝西山

此際各車司機者致演成一種競爭「由予等之道濟塞台車、無時不占勝利、當載重車抵坡下時、暫行車停以待機冷、已而貝爾西令同乘者下車、彼獨自駕道濟塞登車令司機者立於車沿踏板上、 大膽疾走駛上嶮坂 以精緻之手腕加以審愼之注意、卒駛抵丘頂、竟打前破人俗語、他車無敢追踪者、僅道濟車尙敢與彼車競爭、中國道路不良、加之瘋車 所載物品過重、司機者又不熟練、是以不時發生變故 所載物品如或輕微、且有優良司機者 則此廢長旅尙當不致如此難困、日將近午、予等行抵平州、即時入當地知事官署、蒙知事歡待、該知事向日在馮之砲兵學校曾受教於同志克爾福、彼獻烤卵肉片及西瓜等食品、並解隨身佩帶之戰刀、親自開瓜勸食、

予等當抵平州 門以前、見有鞍 轡鮮明 之騾馬 惹人注意、鞍褥有青白花紋、異常美麗、顯然可知余等已接近比較的富裕地方、據鮑羅廷『謂予等橫斷越過之山脈 數百年間爲兩文化之境界 自此予等則對向在昔以葱西之亞洲放一異彩之種 孕獸處教文化領域』、觀此等鞍轡及毛織 物令人念及土耳其斯坦或布克拉等中亞細亞高原、但中國製造物之特徵、(與青之彩色)又當別論、平州已有二千餘年之歷史、自有史以來 爲防衛依山脈區劃之天然之境界、故設此堅固都市、在平 州對方見一 巨大洞窟 洞中岩面 有彫刻之 大佛像、洞窟內有 地下道 與外連通 佛像兩旁尙有 二妻女像(此美麗之青綠色女神、實不知是否彼之妻女)、映照佛身及二妻女像之光線、雖巖壁高處有口、實亦來自洞門也、

予等佇立偉大彫刻足下、遙聞寺院鐘聲、鮑語予日『如英人見此彫刻佛像、必欲携取其一以備陳列』、予詢彼之批評意義、據答『擧此彫刻品之之全部運向大英博物館(此館不啻幾世紀間分捕品之倉庫)未免過大之意耳』『予聆此對大英博物館傳統的盎格羅薩克森種(族名、英人祖先)一流之敬畏語、不禁忽轉念、如是掠奪他國民之聖物靈實、未審此等民族意中如何? (未完)

局員易人

【通江口】公安第二分局外勤局員王紫馨、一再請假照准、遺席經昌圖總局已委尹承恩升充、該局員業已到差任事云、

安東

小孩大胆石擊火車

安奉客車於月之三日午前 時、行至沙河鎮西、甫待入站 突有一十二三歲之小孩、手擎巨石向車內投去、近窗乘客 幾被擊傷、嗣小孩知禍即急急逃去、及車停後由日警照會當地青龍街駐警查緝、而投石之小兒亦杳如黃鶴矣、

請免學田會費

【西安】縣教育局在西豐縣境內實來村、有學田地若干畝、往昔時該地之會費花銷、均經該村豁免、刻屆初冬 經教育局函請該村 仍照成例豁免會費云

齊局長公畢去安

【西安】縣政府前縣長齊興華、刻充口北鹽局局長、日前注重交代於日前來安、會誌本報、經前任第二科長李暢園、將應行交代各事、理完竣、移交新任後、齊局長李科長於月二日偕同去安云、

公安局調委分所長

【遼陽】高北園分所長王維一、因另有他就、簽請長假、未業蒙批准、遺額職闕重要 未便久懸現經公安局長、調委鵝房分所長劉連之接充、該劉

王廠長體恤藝徒

【西安】縣教養工廠內有收容之藝徒 六七十人、均係游民睦非犯 至此嚴冬時、身上均無棉衣、廠長 王化宜、因體恤藝徒起見、以自己名義向商家與藝徒等 賒作棉衣若干件、俾禦嚴寒云

任所長整頓獄政

【西豐】看守所所長任萬淸對於一切事宜、力求刷新 以羈各犯、多受老滑看守員丁虐待、有錢者行動自由、亦能換鋪 無錢者非打即罵、此動流弊、務必改除、方合改良獄制、該所長擬將員丁、分別淘汰 以資澈底整頓云、

農廳令報種稻鮮人

【西豐】縣政府縣長馮子安頃、奉農礦廳令、查各縣村屯住有朝鮮人、耕種稻田、應將某處地點、種稻畝數、及鮮人姓名、男丁女口、一一詳查具報、以備考核、而重水利、該縣長接令後、即行通令公安各分局 務將轄界鮮人耕種稻田詳情 據實呈報、以便轉詳云

宿督學視察新民小學

【鳳城】司令長官公署督學宿英女士、於三日夜半由安抵鳳、視察新民小學校、該校新校長高執中、對於校務進行、頗爲盡力、宿督學視察完竣、乃於四日午時乘車去鳳云、

縣府會議

【鳳城】縣長叢常筬、於二日下午、招集各機關首領、會議於縣府、茲聞其所討議者、(一)爲開辦村長副訓練所事、定於十日開課、(二)爲公安警士冬季服裝籌補事、籌欵二百元、及其他諸項之討議云、

丘八大鬧公安局

【大孤山】十一月二十九日孤埠第六公安分局、周竹筠局長、及白科長、前在孤埠厚益記煙土莊起出大批煙土七百餘兩、該號執事馬耀山即赴安東不悉由何處顧來丘八四人 身穿軍服 腰帶砲銃、於上月二十九日早九點鐘至公安分局要土、並拖捞白科長 初則忪忪倪倪、後有姜 士手執鐵棒揚言你辱我長官 我就打你該丘八來勢兇橫無比 第二日本安分局將煙土派兵如數送莊河縣、如何辦法、訪明再誌

禮劵貼印花

【西豐】稅務局長富惠宣、奉省令、查各商號所出之各種禮劵、向未貼用印花 今各種契據賬簿、發票均已實行貼用印花惟禮劵一節、任何物品、任何價値、概不貼用、就無保障 一經倒閉、等諸廢紙、自應分別貼用、以資取締、則商店售發信用更堅、社會贈送亦明流通 庶於國稅收入、不無小補、該局長奉令後、即特令各商、一體遵照 實行貼用印花云、

黑龍江

綏昂粮價稍漲

本年江省秋收 略佳自新糧上市、因價格低落、於農民經濟影響殊大、茲據最近糧價調查如下、(一)綏化糧行自入冬以來元豆每石在四千五六百吊至五千三四百吊不等、小麥自九千六七百吊以至一萬零六七百吊不等 近日大洋由五百四十餘吊、落至四百六七十吊 糧價較前提高、元豆竟漲至六千四百餘吊小麥漲至一萬一千五六百吊、農民經濟 較前稍好云、(二)昂溪糧價低落不堪、並且有行無市、外鄉農人運糧前來、往往不得售出、現在市價小豆每石一萬八千五六百吊 元麥每石一萬零五六百吊 包米每石七千四五百吊 小米每石九千五六百吊 紅糧每石七千四五百吊 現在糧商漸有開業者 將來糧價、或能稍提云

吉林

王廳長辭職慰留

省委兼教育廳長王司耕氏、於前一月中 處理省立二師四中及伊 通德惠 兩縣中之餘 又發生五中事件 內心多疚、意態消極 頃具辭呈、婉請開缺、省府接到王廳長辭呈後 奉遼寧行轅張主席諭、已予退回 並有慰勉、王教育廳長因而打消辭意、外傳更動之說無形消滅、▲

譙處長赴遼使命

【吉林】軍署熙代副司令官爲陳報令辦省立五中案件之始末 特派軍法處譙處長及張秘書、赴遼晉謁張輔帥面陳一切、並有所請示、不日當可宣判結案、聞熙代副司官女持優秀、將來定獲寬免云、

電桿路線勘運輸

【延吉】架設電話、業將各區路線、先行勘驗明晰、方能收事半功倍之效、茲縣府仍委是警工員、飭同各區甲長等、前往驗給 以備將來電桿砍伐完備時、指定卸車地點省卸運近不宜云、

大石橋開　營口到　營口開　大石橋到

（往安東）　奉天開　本溪湖　雞冠山　五龍背　安東到

北寧▶　東省▶　由哈爾濱到滿洲里　由哈爾濱到長春

包戒鴉片

負責斷隱

本院新到德國最新發明之戒煙藥針此藥專在脊脈注射並無絲毫之痛苦與普通戒煙藥者大不相同自從運華以來盛行於南洋群島並上海南京各處而天津北平各大醫院及各拒毒會無不採用功效非常迅速靈驗從無比弊況在戒時對於飲食睡臥日間作事等等均以照常並不悞事此藥之特長一經入體之後即與血液混合將血液中積聚多年之老煙毒皆由大小便排出體外故戒除之後永遠不想再吸如勉強吸必然頭痛嘔吐此藥之靈驗可稱爲世界之第一非筆所能盡述也有志戒煙者此係最好機會無論年深日久之烟癮或經多次之戒而未達到目的者可速來此一試本院担負全責必將其根本除戒也戒除之日期纔輕者一星期重者兩星期最年久者不過三星期各界諸君如欲脫離黑籍而享康健之福者請速來院接洽苦海無邊回頭是岸茲爲普救同胞起見特將藥費減收半價以三星期爲限患者注意勿失良機也如外埠來此不便者本院尚備有一種內服戒煙靈藥功効於藥針相同無論郵寄携帶均甚便利藥費又特別低廉也每日量二元

嵩田醫院戒煙科啓

總院設奉天小西關大街上頭路南
分院設哈爾濱道外正陽八道街口

贈送花柳病預防藥

花柳病即得之后雖有治法然受諸般痛苦又貽天大方不若予防於未然本藥爲德國威斯太博士費多年苦心作成內服藥片於交接前后各服二片絕不得病本院爲推創起見暫且奉送請付郵票八十分即奉上一瓶不悞空函不覆

長春吉野町叔華醫院啓

南極之奇觀

在零下七十度生活之寒鳥

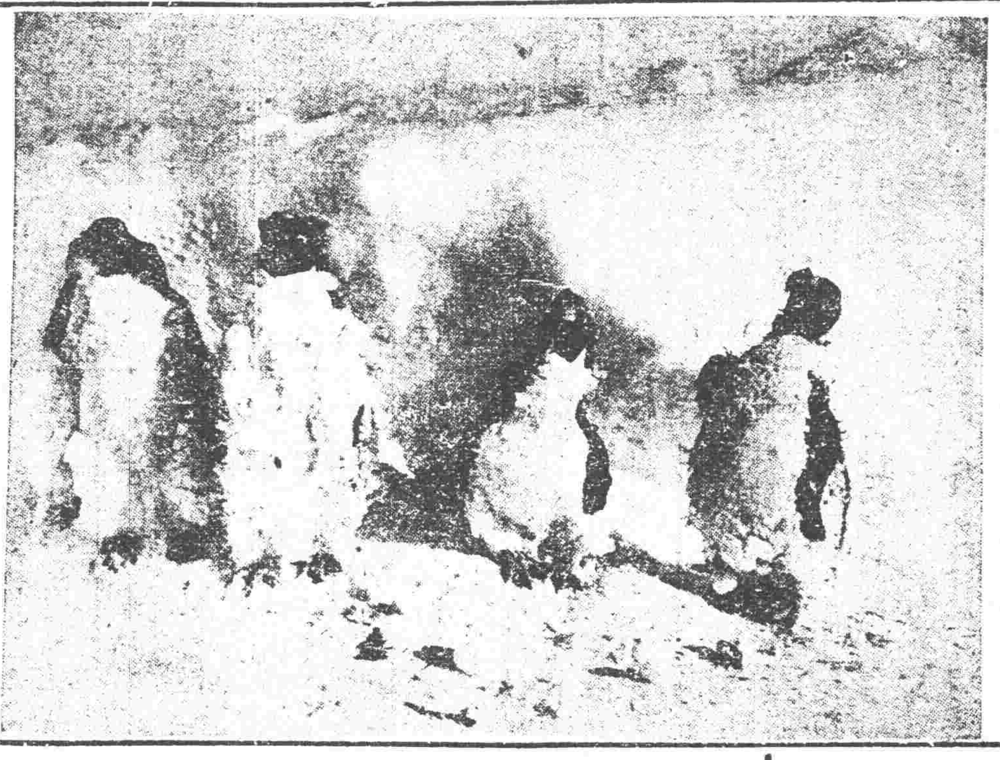

自諾比爾北極探險失敗后、美國伯特少校又發起大規模南極探險，刻已決定全體人員以一百五十名爲限，分作數組出發，伯特少校鑒於從前司谷德氏，南極探險因設備不同而慘死，故此次組織，求完備，所帶鉅細什物多至一千二百種，其中主項，爲船隻飛機，拖曳機，撬獵狗，帳幕，衣服，糧食，鞋具，無線電機，及各種專門用具，鑒於從前探險失敗多因南北極寒威凜烈，寒度多在零下七〇度，人性不能抗，故此次又多備德國青春腺聖藥，以便服后壯健身體增加體內生殖力，使寒威不致侵犯，以便探險成功，聞該探險員已自美出發矣，由此觀之青春腺實爲健壯身體要藥，冬日氣候寒冷時服之，更可補助身體，實爲冬日不可缺少之要藥也，（一九二八）係探險當時所攝

青春腺

裴在眞空管中

主治　老翁服回復健壯青春老婦服可以姙娠青年服健腦強精凡生殖器病即陽萎早洩即發育不全作事厭倦易感疲勞身體虛弱少年早老視力減退女子經脈不調宮內白帶不姙娠流產早產性慾缺乏等症効力偉大服後便知

區別　分男用女用兩種男服男用青春腺女服女用青春腺不可錯服

價格　每盒服七天售現大洋五元

中國南洋總經理上海 哈德洋行長春分行

青春腺分銷處

長春中西藥房　大連華泰藥房　長春興亞藥房　長春泰和藥房　長春長生藥房　哈爾濱金勒大生藥房　遼寧大生藥房　遼寧震泰藥館　營口中西藥房　營口五洲藥房

開原站德祥厚　四平街天德堂　千金寨德泰興　敦化中西藥房　吉林五洲藥房　吉林中西藥房　遼陽義和堂　哈濱中西藥房　哈濱環球藥房

江省德盛泰　江省中西藥房　洮南德慶仁　遼寧大成藥房　遼寧大德生　安東瑞祥泰　呼蘭德興恒　通遼福合長　哈濱永德堂

萬年聲

專賣各種唱機風琴花色繁多

精工修理話匣風琴

遼寧城內中街

東京精工商店製

大王牌唐箕附推米機

(4)

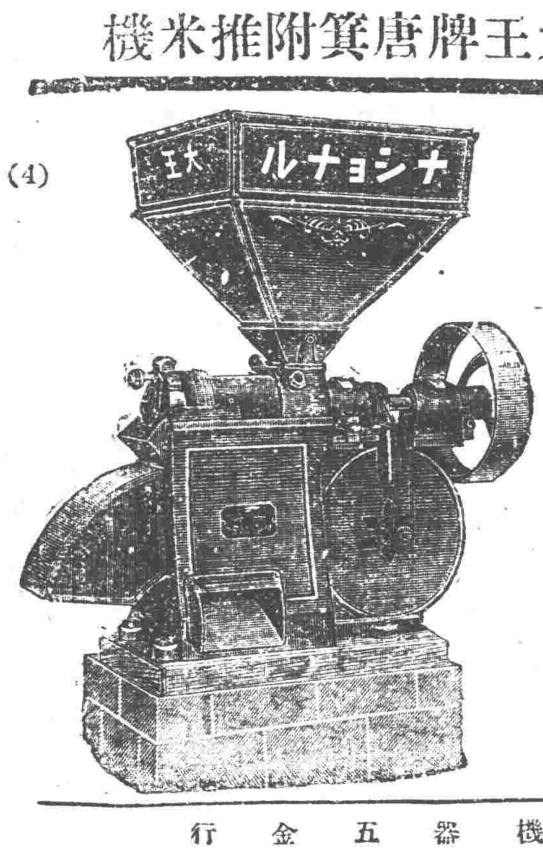

本機絕對模造不許權威有專賣特許

本機不用特別的裝置木製唐箕即依本機一部可又谷與米分得別粉轉子機具本機不見比他機

機器五金行

同天洋行

遼寧日站琴平町六番地

電話四一二一番

大注意立案藥一瓶好

新紅血

不願打藥針者注意　有毒去毒無毒清血花柳病去根完善藥　立能洗除全身血液每瓶一元五一切花柳毒症善後清血尤効

金剛鐵色藥片

男女唯一強精。最新鐵質藥。虛弱者補之。虧損者扶之。不但陽萎者立舉。反行增精補血。造人生之快樂。作男女意情之要素。加料飯後用。可稱萬能。一日服兩回一回兩片。房事前服六片。忌茶水。

美印度高加索柏羅斯大醫生加料金剛鐵色藥片四元普通一元四角總代售

特約代總售遼寧小西關 大生藥房

哈濱柏羅斯藥房　江省中西藥房　遼寧大生藥房

安東大生東　安達吉盛隆　高錦縣大德堂　宋站天德泰　長春天寶堂　吉林三益堂　湯源福壽成　遼陽天玉恒　海倫天豐德　鐵嶺廣興盛　拜泉錦和盛　吉林永德堂　錦縣福金生　江省中西藥房　公主嶺三合公　寬安文濟藥行　吉林中西藥房　嫩江衛生藥房　一面坡鴻聚興　昔蘭店康德記　四平街京生東　双城華昌藥房　青岡縣壽永　吉林五州藥房　錦縣天壽藥房

本溪興春堂　綏化同春采　望奎同發盛　湯源世源泰　長春泰和祥　肇州福生堂　明水廣增和　金州志義成　遼源德慶會　海倫久逢長　吉林泰華西　千金寨信仁堂　長春義和謙　吉林濟生藥房　大連華西藥房　鐵嶺大靑堆子　昂昂溪永春和　佳木斯春和堂　長春中西藥房　遼寧中西藥房　莘沙河德慶永　巴彥長發藥店　安達縣延壽堂　敦化中西藥房　江省中西藥房

齒科專門

佐藤齒科醫院

遼寧日站宇治町三（赤十字部支社北）

電話日四〇八〇番

獎牌勳章　記章帽章　黃銅質釦　銅塑像　琺瑯招牌　金銀寶器　美術品

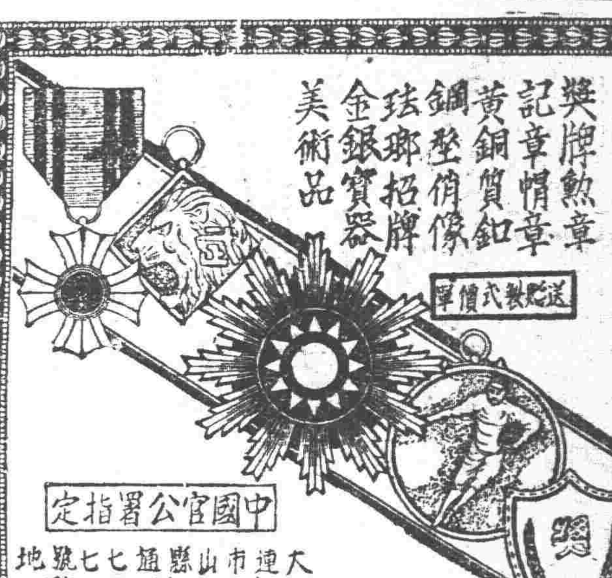

大連市山縣通七七號地　金華號　電話七九四六　振替一五九八

從死門關裏

救她出來

近有一封充滿着喜樂和感謝信由廣東大平猪仔街口祥記號莊主人方瑞晶君寄來備述其夫人如何出死入生歷歷如繪茲爲節錄於次以供諸君之參考焉

方君云「內人體素強健不幸於去年產後忽染重症肌膚火熱神志昏迷遍請名醫治療竟皆束手有云陽盛陰虛有云虛不受補斷難得生囑予速辦後事予知無望只好爲之撰擂衣衾時有友人忽以韋廉士紅色補丸若姑試之以了人事不意是晚丸時灌服三丸次晨四時知饑而餓遂以哺以粥繼服三丸如是一日夜共服丸三次病大轉機神智益清冷熱漸除服至三瓶諸症悉去於是繼續吞服終得身體復強而顏紅潤且乳汁濃厚嬰孩亦因之茁壯感喜之餘謹寄數行以謝韋廉士紅色補丸之恩於萬一也」

韋廉士紅色補丸補血健腦天下馳名去病強身男女適用

價目每一瓶大洋一元七角每六瓶九元每十二瓶十七元郵力在內遠東總發行上海江西路四五一號韋廉士藥局　各藥房均有出售

報章上之切身問題

大凡閱報者對於所在地之新聞特加注意若對於切身問題之新聞則更加注意矣若然則清導丸應爲閱報諸君人人所注意也因此丸乃治便祕之無上良方而便祕又爲人類最普遍而最有損健康之疾病也

安徽青草塥郵局姚濟民君來書云「鄙人常患便祕因而血衰不濟身體虛弱後依友人之勸試服清導丸大便遂無秘結之病而身體亦日見強健矣」

清導丸價目一瓶七角六瓶三元九角郵力在內遠東總發行韋廉士醫生藥局上海江西路四五一號　各藥房均有出售

座有佳賓

座有佳賓之時主婦注意美酒佳肴外更應注意菜肴中曾否加入味の素以使佳賓滿意

調味精粉

味の素

（味之素）

C-226

神皋雜俎

歡迎投稿

小說

短篇小說 屈原（六）（小天）

這一天旭日纔從郢京東方綠林裡露出了半輪紅色的金光之後。在楚宮東華門的外面。鑾駕官早已爲懷王備置好了觀兵郊外的行列。在最前面的許多衛士。有的手執戈矛。有的手執長刀。有的手執懷王時代戰勝齊國的旌旗。有的手執懷王前年身當從長率領六國軍隊到函谷關攻秦時候。所用的繡彩金翠和朱絲銅鈴的節綬。在行列中間的。便是懷王的御駕和鄭袖的花車。花車的後面。更停了三十幾輛無棚的輕車。似乎是爲重要大臣和重要宮姬們駕外出的乘坐。至於一般樂官和太監們。一個一個的。此時都立在門口。靜待懷王出宮。並着照例同唱一番迎王郊遊的短頌。

樂官的樂器和太監的歌聲。都奏唱起來了。懷王伴着鄭袖和群臣宮姬們。出了宮門。都向東華門外。一行一行的走來。待他們升登鑾車以後。鑾駕官看了一看車裡的大臣。有靳尚。有范蠡。有昭睢。有陳軫等十幾個人。宮姬裡邊。除了鄭袖她自己的四個女侍者以外。還有一個魏國贈給懷王的美女。也坐在大臣的車裡要同他們一齊到東龍門外將去觀兵。當懷王御駕臨出發的時候。鑾駕官向懷王說道。『如今群臣全往觀兵。左徒屈原還未到來。聖上可否稍待片刻？』

懷王怒目舉手說道。『無取乎待他。他去與不去全不關緊要。快快出發。不然怕是竟鬧晚了。』

懷王說罷。鑾駕官便呼喊出發。於是這一個楚君觀兵的行列。便由東華門一直向東龍門前進。沿途黎民老幼和小吏書生。都出門來對懷王致敬瞻望。有的驚訝鄭袖和魏國贈送的美女。長的都特別娟秀婀娜。有的更跟着爭看人所傳說宮有學識過遣愈的賢相屈原。但他們看了好久。也未曾看得屈原坐在那一個車中。只對那從來不曾認識的。陳軫。彷彿知道他確是新來的一個貴重外國賓客。同時又懷疑朝廷有這等觀兵的盛舉。爲什麼不令屈原與之同行。有的說。屈原或者是在宮廷裡面。正招待外國的使臣。有的說屈原能作文章。或者仍然是修正什麼國家的大刑大法的條例。又有人說。屈原或者在西門內佈陣法。現在正在東龍門外與屈宿昭陽。唐睢。景缺。幾個大將。佈置兵書裡的新奇陣法。他們說罷。懷王御輦走過去了。一般老叟孩童。都隨在後面出了東龍門去看熱鬧。只有鑾駕官仍然回到宮廷之內。想着看左徒屈原。爲什麼竟未同行。（未完）

含情未吐時（飄渺）

但是我能這樣的講嗎？假使若愛上了一個人。尤其是異性。初時見面。便講我愛你的話來。那麼旁人恐怕一定若說你是個『瘋狂』『色迷』『精神病狂者』的綽號來。啊。啊！言心理。這矛盾的心理。無柰我才找了關于除乎我愛你的話來講。

『今天的天氣。該多麼艷麗啊！的確是明媚的陽光。能使人陶醉的呀！』

『誰不說的呢！』他答到這似乎無聊的樣子。同時也似乎若說關于『我愛你』的話來！由於他的形色可以偵探出來的（停一會。不繼續說。『密斯近來沒有稿子披露嗎？』我一所這句話。我澈底的明白了。他是由于這句話而論及佩慕我和愛我的話來。我乃欣然的答道。『近幾天來。在X報上披露幾件。但是。我委實的不如君的文藝。俱有天才！』

『密斯。太客氣了。不過我時常的在X報上。見密斯的做品頗覺得津津有味！』他說完這句話。用欽佩的微笑。注視着我。這時的我呀現出羞澀的樣子。低下了頭。這弱小的心靈祇是在撲撲的跳着。向四週一望。見着沒有旁人。便想放膽的講。『我愛你』哦！這心呀！這不中用的心呀！祇是像洶湧澎湃的海潮一般。在振動着。亂撥着。我那可以說出這句話呢！對于理智有點下不去吧！天空的太陽。被那輕悠的白雲遮蔽着。好像爲我羞澀的樣子。躲在雲裡了！羞！羞！羞！

但是我見着他。是那樣的溫文都雅。比我在未見面時理想中的他。還若好得多。這那能不使我『一見傾心』呢！在這個時候。正是給我一個良好的機會。恐怕錯過了。再也沒有這的佳期吧。我若懷得了我的安樂之窩。所以我才不顧一切的『羞澀』和『嘲罵』。至于能否受我的愛。那是我所不顧慮的。所以我才提心吊膽的講下去。

『君！我相信你所完我的話後。必定說我是個淫女。俾劣。雖然任憑你說我淫女也好。說我俾劣也好。總之在我心靈的深處。已經再不能緘藏了！是也不能不與你再能不與你講下去的。你若知道。一個雪玉般的清白。水晶般純潔的處女。那能輕容易就愛上了一個異性的呢？你若知道。我對于你。是由于文藝上的天才。所以才引起我欽佩和愛你的威想。我也不知道什麼叫異性的愛。我對於你。就像花兒的香氣鳥兒的歌聲。所以才引起人們的供感。是一樣的。C君！你知道嗎？我……愛……你。我的熱情。早已向你。而燃燒！我。全部的愛。誓死若傾向於你的身上；……無論你能否領受C君……』說道這時。已經羞得再不能往下說了！臉上像烈火樣原般的。燃燒起來了！

這時C君現出蘋果式的笑臉。便緊緊的抱住。在如狂般的亂吻着說。『芬妹！我。對於你敬仰的心。早已種下深深的種子了！今天蒙得密斯。這樣的垂憐！我真是感謝極了！芬妹！我的心就是你的心呵……』這時樹上有兩隻小麻雀兒。在那交頸的偎着我們。這個可憐的小麻雀兒。在那睨什麼？沒非我們的幸福。敢不上你們嗎？』

筆記

易經引義（陶明濬）

脫稿于東交驛校

富家大吉

正義曰。富謂祿位昌盛也。六四體柔處巽。得位承五。能富其家者也。由其體巽承尊。長保祿位。吉之大者也。按大易之言。非常之正大。富家之可貴爲吉。下至婦孺。無一而不知之。乃矯譎者流。介曰欲之。而僞之詞曰。吾不欲富也。吾只以清貧自甘。淡泊自守也。聽其言。未嘗不可以自雄。考其實際。未必果能如此。不過託之以爲名高而已。詭曰不欲富。其心中何嘗一日。能忘富乎。口曰無富。心則不忘。何如表裡如一。之爲愈哉。孔子聖人也。平生未嘗有無富貴之言。而曰富而可求也。雖執鞭之士。吾亦爲之。又曰。貧哉貧也。生無以爲養。死無以爲禮也。孔子之言。皆理之至者。富家之爲大吉。貧苦之爲大凶也。亦昭昭明甚。人之安於貧賤。比之求富而非道者。誠爲賢勝。若比之身名俱泰之君子。則爲不侔矣。仁也。人之身受之於父母。於天下爲輕。於己則不能不重。而故意厄之以窮。不但有負於造物。抑且有負於其親矣。何苦故意爲此。家一富也。仰足以事父母。其吉者一。俯足以蓄妻子。其吉者二。近足以養其身。其吉者三。遠足以濟乎人。其吉者四。有此四吉。其在家也。未有不興也。且今日之世務。尤非昔日可比。生活程度。較從前爲日高。而衣食住三要素。尤不可不注意者也。一有不足。則父母生愁。妻子啼怨。親不以爲親。友不以爲友。幾乎天下之大。無立足之地。其凶也。比之階首殺身。相去不過一間耳。明乎富家之爲大吉。則知貧家之爲大凶。非過言也。世之好爲富貴者多矣。其結果不免於憂危。此何以故。但有避之之法。謂得不趨吉避凶乎。惟成德之人。不汲汲於富貴。以道自守。但富貴之來。亦不能汲汲以去。孔子之爲魯司寇也。亦行乎其所當行。何嘗有意避之。如石戶之農。褰裳以逃乎。素富貴行乎富貴。大吉之道也。

藝談

我的繪畫觀（邁松人）

轉變！轉變！吾人現在有個最重大的轉變。竟使行屍走肉從生死中得救——這不是賴『宗教』『神力』並不是靠『自然』的勢力。而是吾人固有內在的——『我』之動力的爆發！

就是說。吾人最初是無所謂的。慢慢地希求滿足而不得。畫餅充饑。就爲客觀的『我』所愚弄。所謂作繭自縛。而自儕於泥塑木彫之列！這是宗教勝利的時期。後人鬪不過。勉強出頭。乍見天日。縱觀萬象。於是一躍而出。忘形礙命的追逐於自然之後。可是天是那麼長。地是這麼久。日如梭。月也如梭。任跑得精疲力竭了。依然是徒勞無功。這又可以說是自然勝利的時期。但是自然並不欺人。祇是自己不覺無識。隨緣混淪所致。現在有人氣不過。才明白了是自作自受。於是進而自拔自救——回頭是岸。煩熱自消。在清涼中衝淡自在的顯出『惟我獨尊』——這只後勝是『我』的勝利時期了。

就是說。初民當然無所謂自然。自然一面到現在。才發現這『我』的偉大而使之獨立起來。本來自然就是自然。『我』雖然目然創造一切。而『我』是一切之主！有『我』有亦顯。是無中有。無『我』五蘊皆空。是有中無。

一認清了『我』。則宗教只是工具。『我』要如何便如何！這才是真善美的結晶。也就是吾人的究竟。

爲釋迦說『我』起見。從橫須大公無私的宗教化——那麼。『我』就是『佛』。佛就是『我』了。

拿繪畫所表現的來說。初民已經就糢糢糊糊的愛怎麼畫就怎麼畫了。接着不幸。就踏在宗教的脚跟底下了。接着可憐。又貼在自然的屁股尖上了。現在總算還好。喚『我』解放出來。返本歸元。有似初民那無所謂的愛怎麼畫的趨勢。而又不盡然——此中大有清濁之分。初民只是濁到極處的『無所謂』。今人略是清到極處的『無所謂』。這『無所謂』。有無所謂好醜。無所謂技巧。無所謂思想。無所謂流派……反正是那麼一回事而已。

（何言乎『無所謂』？因人之於情。猶魚之於水。得失係乎存亡者也。情受抑制則病。不自由則死。必使在某一適當範圍內活潑潑地無罣無礙。而後可。試思吾人既不能離羣獨處。處處爲顧全他人計。勢有不能暢所欲爲者。是情已受抑制而陷於病態矣。但爲發洩自我計。寧甘無可奈何中。發一種派別境。筆頭吐氣。紙面揚眉。躁蹤踔趵。稍舒鬱積。所謂一線生機者此也。設有所謂。何異爲他人作嫁。顧此慮彼。千障萬礙。傷心賊身。奚啻自栽？夫畫所以遣情。情爲重。若爲畫而畫。甚而苦情。是以背代步。給乎哉？）

故繪畫應『無所謂』反正只要是那麼一回事。就得了。

——十二月二日於天津。

小說

巖窟島伯爵（四六）

法國大仲馬原作 儒丐穆辰公意譯

第四十二章

阿伯爾見說。頗以爲然。因道。吾兄之言。甚是有理。吾必遵從。說這話時。他不等回家。早把那本調查記就火焚燬了。好似他父親的罪跡。已被他消滅了。這也是作人子的應盡之義務。無柰他的心情。終是懊喪不安。因很赧然的向柏香說。柏香兒。我已無顏再和你見面了。便是所有一切知交。我也不願再見他們。我打算到外國很遠的去處去。至於你的大恩。我誓永久不忘。柏香道。你也不必這樣急於遠遁。還應照平日一樣。若不然時。恐怕倒惹人疑測。阿伯爾見說。雖然以爲有理。但是總以法國已無他立足之地了。只得向柏香謝了又謝。很喪的辭去了。這時正是寒天。外面的冰冷空氣。吹在他的熱面上。心境益發惡劣了。獨行踽踽的。未免把這件事反復推敲起來。暗道。父親雖然作了這樣非行。且是誰把這事告訴了報館呢。我必設法訪查此人。非向他復仇。不能甘心。這人太可恨了。竟把已往的事。當作新聞來登。不但父親舊惡。宣之於外。連我也受了連累。不能和人比肩。若不急懲其人。以後不知還要發生何等事端。想到這里。便想先到一個清靜地方。細心思索一番。或者也許尋到一點頭緒。他如此一邊想。一邊走。不知不覺。已行至巖窟島伯爵邸前。只見由院裡趕出一輛馬車。車中坐着一位少年紳士。向他行了一個默禮。他一看。却是葛爾小侯爵。阿伯爾知道他不日便與旦戈爾嬡捷結婚了。今日必是來和伯爵商量他的婚事。想到這里。心裡一動。暗道。我曷不找伯爵談一談去。他也許替我想出一個旅行的地方來。當下他便步入伯爵邸中。伯爵見了。忙把他迎入。不過阿伯爾的神色。與往日大不相同。我太對不起你和你的兩親了。但是這些太難了。不想葛爾小侯爵。還是要和旦戈爾小姐結婚。我實在無法阻止他們。方才小侯爵還來請我爲他主婚。被我叱責了一頓。纔去了。但是這些阿伯爾當然是不管的。所以忙向伯爵道。伯爵。何必這樣表說。反正誰也不疑惑伯爵對於他們兩造的婚事是有責任的。倒是伯爵如有清靜旅行的地方。請告訴我一處吧。（未完）

閒話

下野的生活（一）（冷佛）

近年因政局變幻。下野二字。已成爲社會人人。流行慣用的口頭語了。不但於新聞紙上。常常看得到。即尋常。作事的賦了閒。大老板辭了櫃。也自爲笑謔說。『下了野』。至下野以後。是否是『下野歸田』。『到田間去』。抑或是『圖謀再起』『出洋遊歷』。大概都不得一樣。

遜位的宣統帝也算是下了野。徐曹兩總統。也算是下了野。合肥段芝老。更不用題。且都是避入租界。託庇於洋二大爺格外照管。獨吳佩孚。差強人意。且能以心口合一。言行一致。直到而今。還使萊川點佛養。雖金錢上。不甚寬裕。總算爲偉人增了光。沒叫外國人笑掉了大門牙。

今日馮閻。也算是下了野。勞人下野。都是用一本佛經。大念其阿彌陀佛。獨信仰基督的馮匠。特別另樣。合算把從征將士。及所轄的土地人民。一總都賣了。剝骨肉。共合代價將名猶現大洋一百萬元。爲下野的生活費。改名叫出洋游歷費。由是可見。人類是有貴有賤。有偉人有廢物。無所謂平等二字。和打破階級等語。簡直是欺世惑人。騙弄小兒的游口。那有個人民平等。那有個不分階級。除是有佛學的解悟了。徹入生的。才能識得平等前諦。若就之現世觀察。一切的苦苦衆生。受苦受難。有什麼叫平等。陝西有多大的災害。人民都析骨爲炊。易子而食。至今也沒見國府能籌着陝西災民。捨助一百萬。惟有外國的神父牧師。惻然心動。中國的慈善團體。也量力的想賑濟。說句政府。也就此作篇文章。但講賑撫。賑撫實際。還是要百姓出錢。纔可以救濟百姓。只求著經手官吏。不再從賑款裏剝一層皮。那就算萬幸極睢。內中饑荒。先不必言。今就用陝西災區。與馮閻出洋費。作個比較。可見是陝西全境。連人帶畜。數千百萬的生靈性命。不抵個馮玉祥一命值得多。

統計西北各境。陝西是九十一縣。九百四十六萬五千五百五十人。甘肅是七十八縣。七十五萬零六百四十五人。山西是一百零五縣。一千二百二十餘萬人。新疆綏遠及退讓的河北察哈爾。尚不在數。內中也不分男女。不論貴賤。不管是文官武將。不問是搢紳黎民。統計全區。把牛羊牲畜小雞子除外。共合民命有三千一二百餘。換與那馮閻兩人。現銀洋二百萬。（未完）

別錄

四平街粮棧誌（義和順內高甲三）

覆高纖達君

竊念商業之興替。雖由時勢之所趨。抑亦人力之所使。吾國商業。溯自海禁大開。大都操之外人。物價之漲也。外人操縱之。其落也。外人能激之。吾人竟無力挽救與抵抗。觀諸今庚歐美之商工不振。吾國巨商。逐比比紛隨而倒者。已足徵之。且吾東省。特產豐富。早爲世人所仰。加以今秋又異常豐收。而外洋銷路。偏予不暢。本國不能就地加工以製之。遂致有供無求。宜乎糧價之跌落。有如順水行舟。日就其下者。言念及此。不勝慨歎。苟吾華建設強大之工廠。將此多數之特產。就地加工。俾不假手外人。則其價雖亦有跌。吾想或不致如今庚之一落千丈。所謂半由時勢。半由人力者殆如此耳。

四平街者。昔本荒涼之區。即土人俗呼之五站是也。日俄戰後。僅爲日人。悉心經營。不甚已有。不數年。而商賈雲集。遂爲滿鐵之要站。而業務興。居民櫛比。迨四洮洮昂兩線。相繼告成。交通至便。北接江省。南入大連。凡北滿物產之南下者。多由是輸轉。故其進程。一日千里。今昔固不可同日而語也。

南滿鐵路。由南而北。橫衝其間。鐵道西側。爲日本附屬地。市政良好。秩序井然。大商巨賈。比比居之。鐵道東側。爲中國之新市街。多操貨小商、能東道西。雖一草一木。只以經營不同。故其氣概。亦遂迥殊也。

其部位。北爲郭家店。南爲昌圖。東望開穆。西接梨樹。土質肥沃。地勢平坦。久爲產糧重鎭。年雖旱潦。收且七八。每際秋末冬初。糧車纍纍。相望於道。排陳於市者。日間恆千餘輛。只以居奇牟貿。恆致無利可圖。甚有虧本之虞。一自昧。亦良苦矣。

附屬地亦中日雜居之所。有我有力糧商二三十家。除營地所產之糧外。尚均分赴四洮沿線營買。每年交易。頗不在少。日商同業。有十數家。如昌圖公司。日清油坊。以及多記西脇等。大都爲大連之大洋商代理。並駐有朝鮮帮之買米客。收買小米運赴彼之內地。作爲民食。每年運出者。約八一〇〇噸。其間當地產者。占百之廿五。餘均由四洮洮昂兩綫輸來。此項交易。向甚活潑。

此間每年能產大豆七一五〇〇噸。紅糧四一八〇〇噸。小米及雜糧等五八五五〇噸。尚有由外路運入停。然後去之元豆二五五〇〇噸。紅糧五六〇〇〇噸。小米。六六〇〇〇噸。以上共計二六八九五〇噸。綜上所記。以大豆佔優位。高糧次之。其間大豆除供當地油坊徵末作爲原料外。餘均輸入大連出口。紅糧除供當地民食外。餘均分運。上海青島。以及北寧沿線。迨雜糧則盡由大連安東出口耳。

文苑

遺懷八韻（玉華）

秋風秋雨送殘陽。霜露橫天夜色涼。雁字書空雲有迹。蝸紋篆地土生章。連年漂倒成餘憾。香夢凄迷惹斷腸。故國何人憐杜牧。天涯有客惜王昌。隔簾嫋嫋思初醉。入鏡娟娟記曉妝。自古紅顏多落魄。斷無名士不清狂。玉容宛在空懷舊。高燭燒殘自悼亡。是否夜台今夜月。秋宵枯寂爲伊長。

惆悵辭（覆她）（玉華）

水月風花一剪齊。遠山迎面向人低。杜鵑有淚都成血。苦爲春光啼夜啼。

屈指別來又一年。無情人寄有情書。可堪風雨青燈夜。細數當年總不如。

人家與你最鍾情。我是他人管不成。爾裡因緣重細論。如何到底不分明。

牢牢落落度窮年。香夢重題倍慘然。秋色秋聲無限恨。陽愁然杜樊川。

文虎

襍謎漫錄（李文波投）

印（幼學一）人之所仰。

拂（菓名一）佛手。

悲（弟子規一）『登樓』有心非。

不（四子一）視之而弗見。

九（蒙經一）一而十。

十（字一）悉。

命（四子一）『登樓』去人倫。

四（四子一）欲罷不能。

十（字一）思。

四（四子一）非其罪也。

寅（縣名一）同官。

聿（諺語一）沒頭筆。

乞（詩經一）求之不得。

糊說（四子一）道之不明。

抽彩・贈獎・歲暮聯合大賽賣

自十二月七日……至十二月十三日

本年最後之決行驚異之大減價 抽彩贈獎之大賽賣

A 贈獎（彩票）

一等 五百圓（三千圓之勸業債券）壹張

二等 壹百圓（三千圓之勸業債券）壹張

三等 拾圓（三千圓之勸業債券）拾張

一 每蒙惠購一十五元者奉呈彩票壹張

二 於昭和六年（即民國廿年）一月十日在公會堂嚴正開彩

B 贈獎

一等 壹百圓 拾張

二等 參拾圓 貳拾張

三等 拾圓 參拾張

四等 五圓 六拾張

以下至七等共弍萬張

獎品均係各加盟商號通用之商品券

一 每蒙惠購五元者奉呈抽載券（白券）壹張

每一元者奉呈五分之一券（青券）壹張

二 獎品兌換期日 自十二月七日至同月卅一日 每日午前九點午後九點

三 抽彩處 日本郵便局前

聯合賽賣加盟街 浪速通 春日町 市場正門 千島町

字號最老信用最著的鐘表行

首創第一家

老亨大利

鐘表眼鏡好而且廉 水晶茶晶管保來回

聘有最超等技師修理鐘表眼鏡話匣

遼寧城內鐘樓南道西

琴書影片公司附設之一

胡蝶大戲院

鼓樓南千石橋胡同慶豐舊址

由國曆十二月四日起連映五天

上海錫藩影片公司最新出品

勇敢武俠偉大佳片

本期准映 劍峰寨

每逢星期早晚兩場

軍人學生一律半價

主演 周鶯鶯 任潮軍

新裝暖氣 院內暖溫

下期預告 上海明星影片公司出品 第六七八九十集 火燒紅蓮寺

瀋陽電影院 四經路 七緯路

十二月七八日（星期日至星期一）開演

時髦大明星咸廉海斯及克羅馥女郎合演佳片

野球王大顯神通

風光明媚。青春男女。郊遊作樂。樂趣叢生。繼以野球王運動之精神。老經理滑稽之表演。殊令人消寒解悶逸興遄飛。咸廉海斯之球術。神乎其神。而其驚人之術。更有在球術之上者。悉於此片表其所長。似傻非傻。而有時不得不傻。專精一藝而無求不得。信乎可以興。可以觀。

下期開演 忠孝俠義驚險片 兒女英雄鉅片 不日開演 野獸世界

商部註冊 靈芝商標

馮氏斷癮救苦金丹

天津 中央衛生試驗所化驗 全國禁煙委員會張主席贈匾（除惡務盡）

天津特別市 展覽會得特獎（一百分） 衛生局化驗註冊

▲社會局出示保護 ▲天津警廳化驗註冊 ▲上海商會給證獎勵 ▲漢口警廳核准備案 ▲山西省署核准佈案

直隸省長傳諭嘉獎 太原警廳出示保護

▲風行海內六十三年（本堂自前清同治七年設立）

此丹專戒鴉片海洛英毒及鴉片煙癮輕者一付用十天重者三付分兩星期用均能和平不吐不瀉痛苦毫無於不知不曉中將癮斷淨且飲食驟增精神煥發已呈各省官廳化驗註冊復經天津煙台濟南河間黃縣沙河安國昌黎無錫宣化涿縣紹興等五十七處拒毒會試用成効卓著戒除者指不勝數收到各處謝函證明書▲前曾逐日在天津各報披露每付僅收回藥本價洋一元本堂爲補助拒毒起見如蒙各縣拒毒會函購者價目尤格外克已以盡濟世之心外埠函購加寄費八分或用郵票一百十三分替代

本堂發售此丹已歷六十三年非似市上藉廣告售假藥騙錢欺人者所可比擬是以本堂備有影印功効證明錄請將此廣告剪下附郵票二分當即奉閱郵費八分影印效錄承索即付

益世保胎膏 專治婦人小產滑胎一症 効異常 百發百中 四貼一元

總號 天津法租界大沽市場二層樓上 峻芝堂

分號 天津西馬路宣講所前九十四號

▲招請外埠經理處 遼寧經售處震泰報局 哈爾濱道外正陽四道街口歐羅巴行經理

歐美主乳藥

下奶靈藥

補血生乳 肥兒益母

此藥服後發暢乳腺 濃厚有力湧湧如源 兒得康健母樂歡然

定價每瓶一元二角

總發行所遼寧鼓樓南歐美藥房西號

長春 中西藥房 長春 泰和藥房 下九台 信和德

吉林 中西藥房 哈爾濱 中西藥房 四平街 同昌藥房

鐵嶺 義和堂 開原 德祥厚 天德堂

千金寨 崇盛泰 盖平 恒裕堂 營口 元勝川

安東 復春堂 公主嶺 三合公 安東 復春元

郵[illegible] 一元二角

哈佛司顛動不妨錶

吟佛司錶 機械堅固 走時準確 顛動不妨 價廉式美 經久不損 實錶中首屈一指

瑞士哈佛司時錶公司東方總經理處

分行 大連 連鎖商店街 銀座通角

遼寧 日站郵便局前春日町

合名無限公司

森洋行

電話日本二〇三七三一番

資本金壹千萬圓

營業科目 一、海陸運送及運送辦理營業 二、倉庫營業 三、代辦及保證行爲 四、包辦勞力 五、委託買賣業物 六、直接或間接運送關於資金之供給 七、關聯前各項一切之業務

國際運輸株式會社

專務取締役 千秋寬

本社 大連市山縣通二三一番、

電信略號ダイレンマルン、電話代表番號三一五一番 振替貯金口座大連七八番、郵便私書函大連局七三番

支店出張所 大連、營口、遼寧、安東、沙河鎮、鐵嶺、開原、四平街、鄭家屯、洮南、泰來、通遼、長春、吉林、哈爾濱、下九台、松花江、伯都納、檜樹、雙城堡、傳家甸、安達站、滿溝、昂昂溪、一面坡、龍井村、局子街、天津、青島、上海、浦潮、釜山、草粱、杭營、大郎、仁川、京城、平壤、新義州、元山、葛廠、興成、清津、會寧、上三峯、雄基、[illegible]、臺北、基隆、高雄、東京、神戶

奉天鐵道部令津浦路北寧兩路聯合開行南京遼寧間直達客車定於十一月廿四日起實行每逢星期一四由浦口開星期一五由瀋陽開排各等客車假車及臥車中途無換車之煩特此廣告

京遼直達客車時刻距離票價簡表

津浦 北寧 鐵路管理局啓

第一次（即津浦第二〇二次）

站名	距離公里	票價頭等	票價二等	票價三等	第一次（即津浦第二〇二次）
浦口					開下午七點
徐州府	341	17•40	11•60	5•80	到上午六點一十五分 開上午六點四十五分
濟南府	658	33•60	22•40	11•20	到下午六點十分 開下午六點四十分
天津總站	1010	51•60	34•40	17•20	到上午七點 開上午七點廿分
天津東站	1014	51•75	34•50	17•25	到上午七點卅分 開上午九點
塘沽	1058	53•85	35•90	17•25	到上午十點〇八分 開上午十點十一分
唐山	1144	57•75	38•60	19•25	到上午十一點五十八分 開上午十二點十五分
山海關	1297	64•50	43•00	21•50	到下午四點十二分 開下午四點卅分
錦縣	1480	72•90	48•60	24•30	到下午九點廿八分 開下午九點四十五分
溝帮子	1544	75•75	50•50	26•25	到下午十一點廿二分 開下午十一點卅五分
大虎山	1587	77•55	51•70	25•85	到上午〇點四十分 開上午〇點四十九分
皇姑屯	1714	83•40	55•60	27•80	到上午四點十三分 開上午四點廿五分
瀋陽城	1718	83•40	55•60	27•80	到上午四點三十五分 開上午四點五十分
南滿站	1714	83•40	55•60	27•80	到上午五點

站名	距離公里	票價頭等	票價二等	票價三等	第二次（即津浦第〇一次）
瀋陽城					開上午〇點十分
南滿站	2	•45	•30	•15	到上午〇點二十分 開上午〇點四十分
皇姑屯	11	•60	•40	•20	到上午〇點五十分 開上午一點
大虎山	131	5•85	3•90	1•95	到上午五點〇五分 開上午五點二十分
溝帮子	174	7•30	5•20	2•60	到上午六點三十三分 開上午六點三十八分
錦縣	238	10•80	7•20	3•60	到上午八點 開上午八點十分
山海關	421	18•90	12•60	6•30	到下午一點〇二分 開下午一點二十分
唐山	5741	25•80	17•20	8•60	到下午四點五十八分 開下午五點十分
塘沽	660	29•70	19•80	9•90	到下午六點五十八分 開下午七點〇三分
天津東站	704	31•65	21•10	10•55	到下午七點五十五分 開下午九點十分
天津總站	708	31•65	21•10	10•55	到下午九點四十分 開下午十點
濟南府	1061	49•05	33•30	16•65	到上午十點〇五分 開上午十點卅五分
徐州府	1378	56•15	44•10	22•05	到下午十點廿分 開下午十點九十分
浦口	1718	83•40	55•60	27•80	到上午九點四十分

一◦特別快車加價費行經行一百公里或不滿一百公里頭等六角二等三角三等一角五分孩童在四歲以上十二歲以下減半核收十二歲以上照收全價

二◦由北寧路支綫各聯運站購聯運票至北寧或津浦各聯運站或由兩路幹綫各聯運站至北寧支綫各聯運站者其支綫一段得免收快車加價費

第威德補腎丸

「人無笑臉莫開店」。此商場交易中之一大祕訣也。設或因腎經虛虧，血液不潔。勢必愁眉苦臉。令人一見生厭。一人如此。滿座爲之不歡。而全店營業亦大受影響矣。

須知腎爲澄清血液之所。不强，則血不潔。血不潔，則背痛，腰痛，骨痛相繼而至。根本治療。惟有從補腎下手。正告諸君。速服第威德補腎丸。此乃唯一補腎聖藥。各大藥房均有出售。

中國最盛行之 別克汽車

不獨在上海。別克最盛行。卽中國各地。別克之價雖貴。亦比他汽車多。因中國大官鉅商。今皆惟別克是購也。別克之能獲得如許信任。全在其成績之美滿。及其製造方面之精益求精。故在優等汽車中。可謂獨一無二。

一九三十年之新汽車中。別克又爲領袖。且在諸別克中。亦爲最偉大者。機械之完備。式樣之秀麗。設備之富華。在在超人一等。行駛之穩快。尤爲可貴。請卽駕臨一試。不勝歡迎之至。

印有精美說明歡迎索閱

請祇向經理處購眞正通用零件

瀋陽經理 東方汽車材料公司

千代田通三八號 日電話二六二一四番

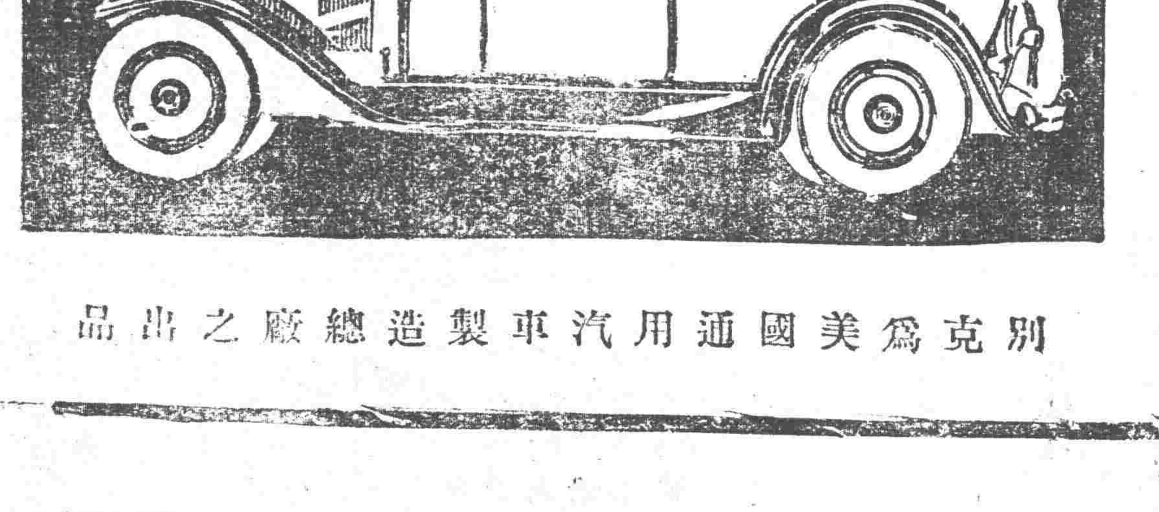

別克爲美國通用汽車製造總廠之出品

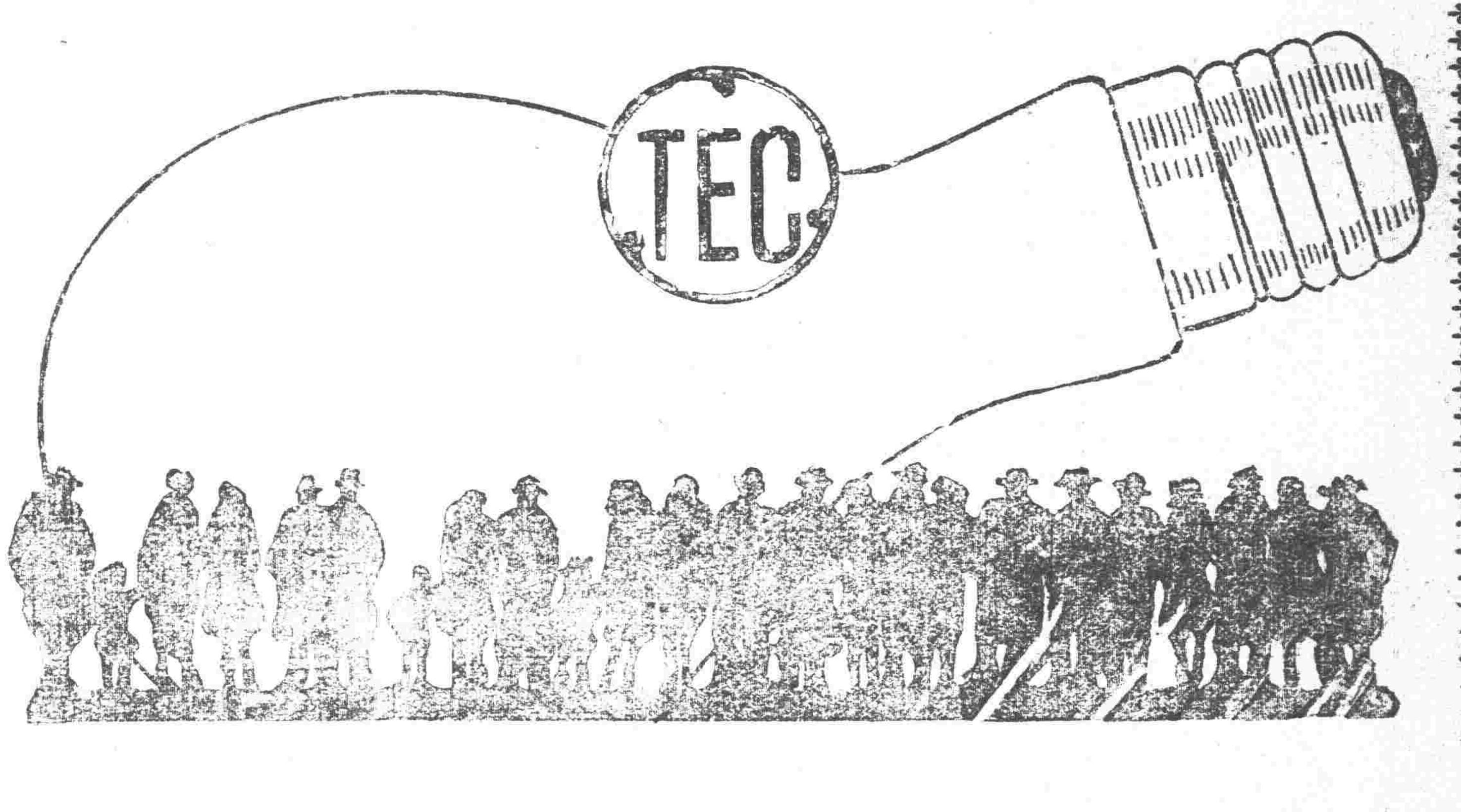

天威牌珍珠淡氣泡

敝社所發明之珍珠淡氣電泡乃由光學專門技師在敝社直屬之研究所考查世界各國照明學理加以技術的方法而造成者材料特佳外容美觀內面磨沙光亮雖强决不眩目其放射之光線緩而和淸而爽視之婉若珍珠故名之其外殼全面非常光滑故汚垢積塵等决不妨碍而易於拂拭無論何時可保其特殊潔淨之面目及於吾人衛生上大有裨益焉其內容乃選純精炭絲復充入瓦斯淡氣其放出光線借賴瓦斯氣之助光亮特强故耗費電力藉得節省顧此珍珠淡氣泡中外馳名爲各界所歡迎者今番敝社爲酧謝主顧起見特大舉輸入以資貢獻伏祈各界賜顧無任歡迎之至也

東京電氣株式會社

大連市連鎖街本町通 電話五二一五五番

哈爾賓埠頭區地段街 電話四七七五號

南滿洲鐵道列車時刻表：大連開、金州、普蘭店、瓦房店、熊岳城、大石橋、海城、鞍山、遼陽、蘇家屯、奉天、鐵嶺、開原、昌圖、四平街、公主嶺、長春到、長春開、公主嶺、四平街、昌圖、開原、鐵嶺、奉天、蘇家屯、遼陽、鞍山、湯岡子、海城、大石橋、熊岳城、瓦房店、普蘭店、金州、周水子、大連到、奉天開、撫順到、撫順開、奉天到 [illegible]

◎本報價目 每份現洋六分 每月現洋壹元一角 ▲外埠連郵 每月現洋壹元參角 [illegible]七圓